工商晚報
The Kung Sheung Evening News
督印及承印：工商日報有限公司
香港灣仔分域街十八號
編輯部：七三零七零六　七二零六二七
採訪部：七二三四九二
營業部：七二九三零七
廣告部：七三零七零八
社長室：七二四八五四
總編輯：七二七二弍二
經理室：七二七二六一
中區辦事處：二弍五四九五　二弍一二三八
電報掛號二零七五　郵箱六二號
出紙兩張售價壹毫

制定國際貨幣制度 十國財長達成協議

【倫敦十七日法新社電】英國財相巴伯今日在此間宣佈說：對於判定將來國際貨幣制度的目標，擴大的歐洲共同市場十國業已達成了一個協議。

是項宣佈是在兩天的「十國」財長會議的第一天的會議中發表的，目的在對貨幣制度取得協調。

以下便是今天在會議中爲各財長所接受的八個目標：

㈠新的制度必須繼續根據固定而可以調整的比價。

㈡它必須依重建貨幣的可以進行總交換而設計。

㈢訂立世界上流動貨幣供應的有效國際條例。這事將牽涉由共協議創造的國際準備單位，例如稱爲「紙黃金」的特別提款權來代替美元，英鎊與黃金。

㈣它必須要能使參加國在支付的平衡上取得必要的調整。

㈤它們必須注意到短期資金外流的所達成的不穩定後果。

㈥它必須符合各參加國平等權利的原則以及責任。

㈦它必須注意到發展中國家的利益。

㈧無論如何，這麼一個制度不能與擴大的歐洲共同市場國家的經濟與貨幣聯盟的進展背道而馳。

【倫敦十七日路透社電】英聯邦各國的財長，將於本年九月在此間舉行會議，以討論國際貨幣改革的整個問題以及其它世界經濟以貿易上的問題。

英財相巴伯今日在此間宣佈，對於這些事情的談判，他已邀請了三十位英聯邦國家的財長來倫敦參加。

這個會議將在國際貨幣基金會與世界銀行九月中在華盛頓舉行聯席會議之前舉行。

按：英聯邦國家的財長與貿易部長們每年在參加貨幣基金會及世界銀行的聯席會議之前，照例是先要舉行一個會議的。

熱浪迫人來！

里約熱內盧最近受到不尋常的中冬熱浪侵襲，而高拉卡班的海灘如夏季一樣擠滿人羣。（合衆社）

美機轟炸中共通北越油管

【西貢十八日合衆國際社電】發言人於週一說：美空軍戰鬥轟炸機於上週首次攻擊北越和中共之間的新油管。

在一項延遲的報導中，發言人說：來自兩隊駐泰國的轟炸機攻擊河內東北三十五哩的油管和油庫。

一位美國國防部發言人於六月三十日說：油管之建造是爲了彌補美軍佈雷封鎖北越海港致油船不能進入北越而設的。

他說：當時，油管已完成了百分之八十，並預料當它使用時，美機會予以攻擊。據美軍司令部說：「幽靈」機對油管和油庫投下雷射導向炸彈和高度爆炸性炸彈。

【加州聖克里文特十七日法新社電】白宮發言人齊格勒今日拒絕斷然否認美國的空襲未曾擊中北越國內的堤壩。

在尼克遜總統的加州官邸講話時，他祇是重申美國禁止轟炸堤壩的正式政策。觀察家指出：這樣便使人揣測偶然有炸中這些設施的可能性。

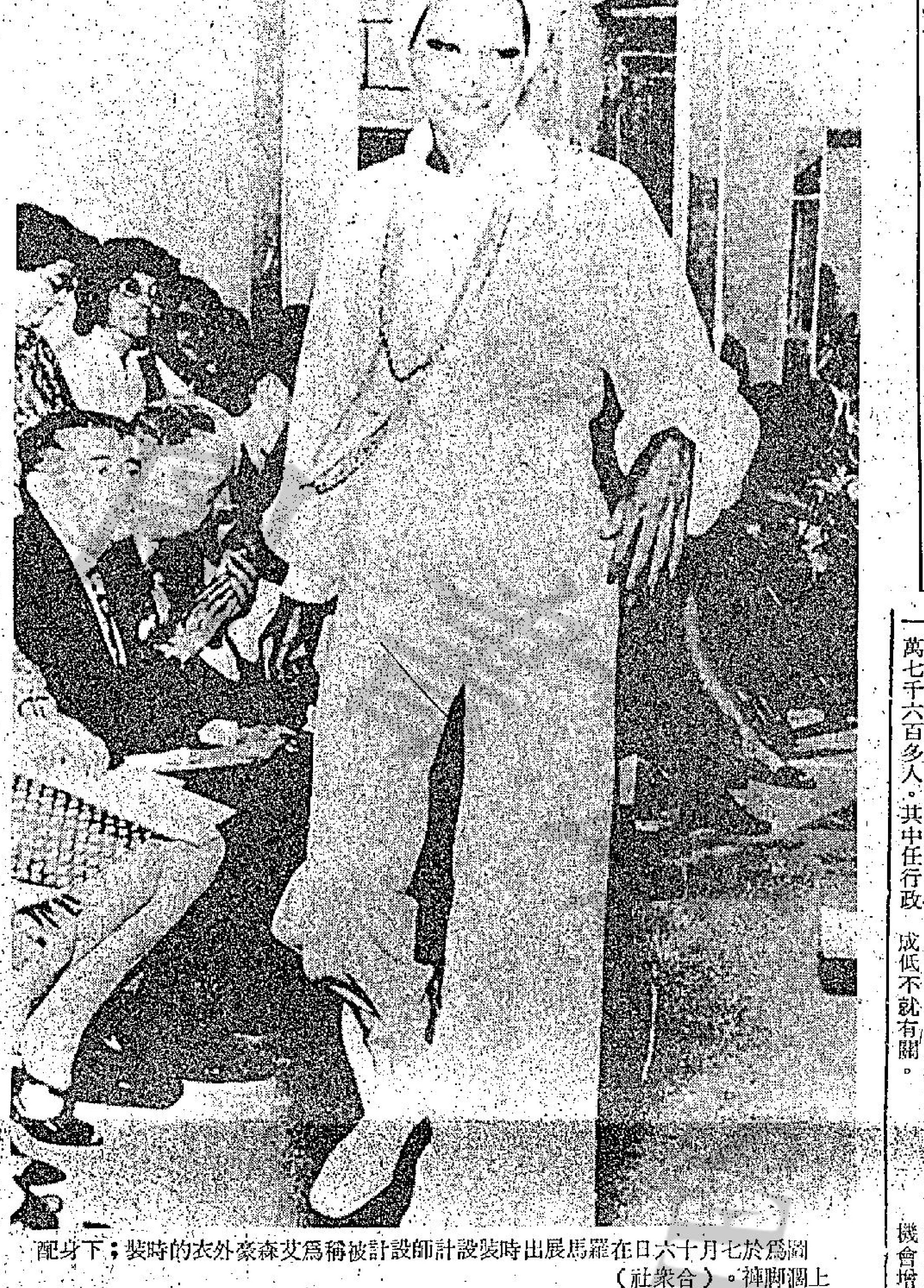

圖爲於七月十六日在羅馬展出時裝設計師設計被稱爲艾森豪外衣的時裝；下身配上闊腳褲。（合衆社）

港府力促倫敦同意將儲備分散

【本報訊】港府將力促英國同意，將香港之英鎊儲備撥出更多改爲其他外幣。

財政司夏鼎基暗示：兩代表舉行之儲備保障談判將與英方討論，將以多於港英前已協議之百分十儲備轉爲其他外幣或公債。夏鼎基與英國商談，初步已結束。下一次會議不久即舉行。

夏鼎基謂：「吾人已於兩星期前開始將儲備分散。」但渠未有透露轉爲何種外幣。

根據較早之協議，香港可將三十九億二千三百萬元之百分之十，改爲非英鎊之貨幣或是公債。

夏鼎基以前曾指出：將政府所有之資產之百分之二十分散似符合公共利益。但渠未有表示，鑒於目前之貨幣情況，是否要將多過百分之二十儲備分散。

夏鼎基昨並表示，港元五點六五兌一美元之匯率，無需改變。

毒狗案澳警拘四男女 懷疑係外圍集團傑作

【本報訊】逸園賽狗場警犬毒狗案，今晨有急轉直下之發展。澳門司法處先後傳訊十餘名狗會職員，其中三男一女，懷疑與案有關，刻仍被扣留查訊。相信此次事件是一個龐大的外圍集團所爲，現已組成一專案小組，追緝幕後有關人士。

被毒殺之狗隻剖驗後，證實爲食物中毒，故狗會乃在食物的來源處着手進行調查，結果將四名狗會之廚子拘獲，懷疑他們對案知情。

本週末賽狗秩序，將如期舉行。狗會將於今午宣佈出賽犬隻之排籠次序。

至今晨爲止，先後被毒殺而致斃命的犬隻共廿二頭，除外十五頭懷疑亦曾被毒殺的，經急救後，情況已有改善。

狗會仍懸紅一萬元，獎勵任何能向當局提供破案線索的人士。狗會並與澳警磋商加強保安措施，以防歷史重演。

澳門司法警處長畢列圖昨日下午就此項毒狗案舉行記者招待會，透露三男一女狗會職員被捕，消息員被捕，三男一女爲中婦×夫陳×梅，三十歲，李×二十四歲，同在狗會廚房工作，目前仍被拘在訊中。警方畢列圖並証實此是一宗蓄意破壞狗會或練狗師的案件，而與外圍集團做「蠱惑狗」無關。但究竟不法之徒的目的是對付狗會抑或練狗師，目前仍未能確定。

今日天氣預測

吹輕微至和緩東南風，有零散驟雨，間中有陽光。最高溫度將升至攝氏表卅二度左右。今晨十時室外氣溫爲攝氏表廿六度；濕度爲百分之九十六。

新區內搜出武器 警方正追查物主

【本報訊】警方人員今晨仍然繼續在柴灣新區各單位，搜查有關與昨晚在上述地址空置樓宇內，搜出一批攻擊性武器之有關人仕。

警方爲徹底撲滅非法之徒，及有些飛型青年霸佔空置新區樓宇單位，作非法行徑，本週來分別在港九各地新區樓宇搜查，以協助防止飛型生事，昨晚八時起，警方大規模搜查行動開始，動員百多名軍裝及便衣探員，前往柴灣新區及興華村各大厦空置單位搜查，並在附近街頭截停搜查，如有可疑人物，即帶返警署。

由昨晚八時至今晨四時，警方在柴灣新區空置樓宇，搜出一批攻擊性武器，但無可疑人被拘捕。警方所搜獲攻擊性武器，是飛型所匿藏用以作羣毆鬥之武器，警方在新區內第十八座二六四號一間空置單位搜出該批利器。利器包括九把鐵尺，三條鐵通、三條單車鍊、三柄單槍較剪及四把利刀。

上址坊衆說：該空置單位以前是一個蔡姓盲眼男子所居的，但自其人在本年三月遷出至今，上址即丟空無人留宿。據知：他們在傍晚六時左右見到兩名飛型男子持着兩包東西進入上址，不久折出離去，相信兩人與昨晚搜出利器事件有相連關係。

·香港小姐梁蘭思·

參加馬尼剌選美 梁蘭思被賣豬仔

脫險歸來帶淚訴真情

【本報訊】「在過去兩個星期，我受到如囚犯般的看待，這使我足足輕了四磅。此行往馬尼剌參加此類選美會，直是一場惡夢。我將永不會參加。」一日前往馬尼剌參加亞洲小姐競選的香港代表梁蘭思，昨晚返港後帶淚向記者說。

她說：「我的護照和機票都被大會扣留，我非常擔心無法回港。當我要求回港時，他們完全不理會我。」

「那大會主事人曾對我說：在合約下，我們要在選美會後，替其担任時裝表演工作，但我並沒有跟他們簽訂過任何合約。他恐嚇如果我不跟他們一起去菲律賓南部作時裝表演的話，便把我控告。但我拒絕了這個沒有理由的要求後，他終於把護照和機票歸還，並要我即日回港。」

「有一次，我們被迫到一個小鎮作時裝表演，並在該地留宿一晚。我們下榻的酒店非常骯髒，滿屋是老鼠。嚇得我整夜也沒有睡。」

他又說：在她下塌的蘇盧酒店中，她被當作「囚犯」看待，經常被人監視，除非在大會負責人陪同下，否則她不能外出。她連單獨往遊公司或在酒店的餐廳進餐的自由也沒有。

「因爲我們拒絕參加他們的約會，所以他們對我們無禮，我不能接電話，每當親友打電話來，接綫生便說我已睡或很忙，不能聽電話。我花了很多錢打長途電話，要求我的朋友幫助。」

「往往於凌晨兩、三點鐘時，便有人來拍門，我很害怕，不敢應門。我在岷市不知找誰人幫助，因爲當地沒有香港領事館，我不知在何處投訴。」

她又說：「其他兩名華裔女郎，星加坡和台灣小姐亦得與我一樣的看待。」

圖爲香港節小姐梁蘭思，獲到得該項榮銜之後所攝。

港隊在默賽 大勝星加坡

香港隊昨在默迪卡足球賽中，以四比一贏星加坡，全程演出精采，出綫機會甚高。

男女維園散步遇劫 事主呼援拘獲三人

【本報訊】一對男女昨晚在維多利亞公園散步之際，突然遭四名青年劫匪行劫，掠去財物，由於事主大聲呼救，驚動附近巡值警員，協助追捕。拘獲三名可疑男子，起回贓物，其中一名則被逸去，幸無人受傷。

據悉：該宗公園內行劫案，發生於昨晚十一時左右，一對男女在銅鑼灣維多利亞公園散步之際，突然遭四名年約十九歲青年男子行劫，掠去身上財物，正當逃去之時，事主在後窮追並大聲呼救。驚動附近一隊巡值警員，加入協助追捕。

經過短暫追捕，終將三名可疑男子拘獲，並起回贓物，但其中一名則被逃去。幸無人傷。事後三名可疑男子被帶返警署協助查訊，現仍在展開調查該案中。

「麗妲」吹向日本

【本報訊】天文台今晨發表有關船隻航行及氣壓分佈形勢：今晨六時，颱風「麗妲」集結在太平洋海面，約在沖繩島之東南偏東三百六十哩外，向北移動，時速三海浬，直指日本。一股低壓槽直伸展到巴士海峽。

歷史遺跡

這是義大利馬達里奇異小市鎮。目前，這些房屋有大部份已空置。居民都遷往有水電供應的舒適房屋去。成爲中古時代遺留「廢墟」相類另一歷史遺跡。（合衆社）

小評 就業與失業

根據人口調查統計資料，在職業與教育中，顯示出一個十分畸形的狀況。就是祇曾經接受幼稚園教育而尚在找尋工作的，僅有四十一人，但大學畢業生而仍在找尋工作中的竟有三百零六名之多。統計數字又指出，未曾受教育而有工作的，有二十六萬七千六百多人。其中任行政、管理班的職位，竟達九千三百多名。這些情況，說明了要求不要太苛，自視不要太高，就業的機會，自然十分廣泛。同時，祇要能夠努力學習，從工作中得到經驗，在工作表現上可能遠勝於一紙文憑。

至於失業人數，約爲七萬三千餘人。其中原因雖多，但必與全無學歷或個性頹廢及高不成低不就有關。

……祇佔一半，其餘一半就是實際經驗。學識可以從書本得來，但經驗必須從實幹獲致。「萬丈高樓從地起」，假如要爭取得優厚的待遇與較高的職位，是必須經過相當時期的艱苦奮鬥與磨練，才能夠達到。職位容有高低輕重之分，但工作並無貴賤上下之別。祇要能夠把自己的能力貢獻於社會，亦即貢獻於工作，自然就會於就業與失業情況，同時對機會增多，困難減少。

迅達旅遊貿易有限公司
特別安排
台灣十月慶典觀光團
第一團：十月八日出發
全程十二天，只收$1300
截止日期：八月五日
第二團：十月廿二日出發
全程十二天，只收$1300
截止日期：八月十日
一年一度，專人負責，保證滿意
報名處：中環德忌笠街12號業豐大厦807室
電話：H二四三七四一　H二三四七九二

江濟時（父）　江覺知（女）　中醫師
精醫　婦兒內科　殘頑久病
地址：九龍觀塘協和街協和大厦一六一號永安堂藥行
電話K四壹一九〇七
診症時間：上午九時至十二時　下午四時至七時　星期日下午休息

青年會英文夜中學
班級：（一）夜中學部F.1—F.5（會考成績優異）（二）英專部P.4—F.5
報名：即日開始，八月二日上課
上課時間：夜中學6：40—9：15P.M.（週一至週五）　英專7：15—9：15P.M.
校舍及課室：使用青年會中學校舍課室及特別教室　極合標準
校址：香港必列啫士街七十號（樓梯街直上）
電話：H440495　441500
校監：鍾志强碩士
校長：何世明牧師
聘各科教員：請携備證件每晚到校面洽

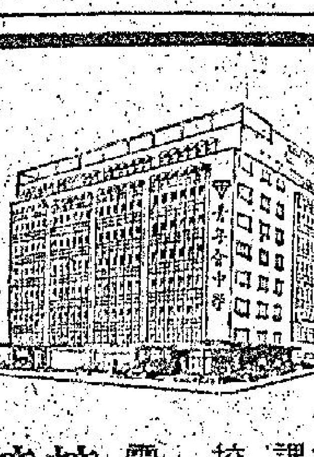

NEW CAMAY BALLROOM
新加美舞廳
香港洛克道二八五至二九五號
廣華大厦
氣派高尚　收費公道

加拿大免費學校
▲政府學校免費
▲教會學校每月學費加幣卅元
中學及大學預科本年九月一日開課
世界基督領導會主辦
美加之友服務中心
地址：九龍彌敦道長沙街口旺角廖創興銀行大厦十六樓二號室（由長沙街入，電梯按16字）
電話：K三一二〇三二及K三一三七三二

與你的愛侶
渡歡樂的時光
請到設備一流服務週到的
蘭苑別墅
電動圍床　彩色電視　音響Hi Fi　雙人私浴
兩小時租　23.　28.
過夜租　35.　42.
打老道86號萬基大厦四樓（四海保齡球場斜對面）
K-304271-5

快樂旅行社主辦
台灣九天豪華組
台灣環島觀光團（逢星期六出發）
出發日期：七月，十五，廿二，廿九日，八月五，十二，十九，廿六日
代售各地旅遊機票，附設電子影印機服務
代辦台灣出入境証（持有入台證特價優待）
地址：香港德輔道中五十一號其昌人壽大厦一四〇四室（電梯按4字）
自備新型冷氣旅遊巴士
電話：H222072—4　H246606

南越軍向廣治逐屋推進

兩軍短兵相接 面臨決定一戰

【西貢十八日路透社電】當南越軍逐屋向廣治市中心推進時，火砲和輕型砲火聲充滿廣治市。

與傘兵一同開往前線的記者昨日報導：一千多名北越軍開出廣治城牆，攔截南越軍向廣治省府的乏力推進。

北越軍和政府軍在該市內外對射數以千發的砲彈，作為決定性一戰的前奏。

有一團裝備優良的共軍正在閉牆內外的壕坑準備應付正來臨的戰鬥高潮。

目前，降傘部隊已調至離城牆二百碼，有若干前頭部隊已幾乎開至城牆，但北越軍則防衛森嚴。

【廣治市十七日路透社電】南越傘兵今日逐步向這個盡是瓦礫及灰燼的城市，市中心推進時，槍戰聲響個不絕。政府軍向在二百公尺內的城砦進攻，估計該處有一團配備良好的共軍在深壕中等候戰爭高潮的來臨。

在空運師中的兩營部隊，慢慢地逐屋推進，差不多到達已有一百年歷史的城砦的閘牆下。

另外第三營部隊搜索該市南郊。

【西貢十七日合衆國際社電】軍事發言人說：自南越軍於本年六月廿七日發動反攻廣治省以來，美軍戰機及海軍砲艦於星期日及今天早上，聯合猛烈轟炸共軍所佔之廣治。

軍方說：至少有六十架B五二型轟炸機，一百九十架普通戰鬥機及十艘巡洋艦及驅逐艦，襲擊廣治省，這次進擊的兩個理由，就是清除廣治市附近的共軍，及阻止共軍增援部隊的抵達。

情報官員上星期說：至少有隸屬於北越一個師的二千五百名北越軍隊，在廣治省西北，離廣治市約三十五哩處被發現。此外，最少另有五個團的北越軍（一萬五千人）相信已由寮國戰場而調回北越，盟軍官員恐怕這些軍隊將在不久加入廣治之戰。

【順化十七日路透社電】南越傘兵在向廣治市推進時遭遇共軍的激烈抵抗，目前廣治市正由北越戰鬥經驗最多的師隊之一守衛。

【河內十七日法新社電】美機在度過一個十分多雨及雲層甚低的週末後，今日恢復空襲河內附近各省。

河內今日第一次的空襲警報，是在淩晨二時發出的，而第四次警報是在下午二時三十分發出的。當一枚森姆式飛彈劃破長空後，數響不甚清晰的爆炸聲，從距離此間以北四十哩的地方傳來。

跳舞比賽

美國防部指出

共軍揚言釋俘 實在並無其事

【華盛頓十七日法新社電】國務院發言人今日說：共軍自稱釋放七百名南越戰俘，還是一種「欺騙」。

新聞官金氏宣稱：「以我們所知，沒有一個戰俘已被釋放回家或返回他們所隸屬的南越軍單位。」

這發言人說：這事應該視為共方利用戰俘問題以達到其宣傳目的之最新企圖。

按：越共解放電台報導，過去三個月當中在安祿周圍俘擄的七百名南越兵士正在釋放，但其中三百名自願留下與共軍併肩作戰，所餘的四百人已被着令釋放。

賴德指出麥哥溫 釋俘諾言難實現

【華盛頓十七日路透社電】美國國防部長賴德今日說，美國中共或蘇聯的政府都沒有情報可以支持參議員麥哥溫應許從中南半島撤退全部美軍及獲得美國戰俘之釋的放諾言。按：參議員麥哥溫（民主黨總統候選人）說，如果當選，他將於明年一月就職的九十日內達成這項應許。

賴德告訴記者說：「他（指麥哥溫）得到的情報是我們或其他政府所沒有的，包括蘇聯和中共在內。我不相信這諾言是正當的或是有信用的。我根據我們現時所得的資料，來質問這諾言的可靠性。」

賴德說：尼克遜總統對共黨已作出一項坦白及完全的和平建議，即是在國際監督停火下之四個月內撤退所有美軍及交還所有戰俘及計算在作戰失蹤的人數，但巴黎的共方代表迄今仍然拒絕。他補充說，共方在談判席上，從未把戰俘問題與其他事項分別討論。

賴德拒絕涉入討論影星珍芳達應否予以起訴的問題，按：珍芳達被指在河內向美軍廣播，要求他們不要轟炸北越。

賴德告訴記者說，以起訴而論，這不是國防部責任內的事，或不欲涉及司法事件。

利比亞政府改組 卡達菲仍掌實權

【貝魯特十七日合衆社電】阿剌伯外交人士今天說：一九六九年推翻利比亞君主政體的二十九歲陸軍軍官卡達菲，昨日從政府的改組中躍升為本國無可爭論的強人。

卡達菲把總理職位讓給他的第二號人物查魯特少校。但那些人士說：他仍保留擔任內閣及革命指揮委員會聯合委員會主席的本國最強有力職位。

美毒品專家警告 拉丁美洲毒品逐漸滲入美國

【華盛頓十七日路透社電】當美國政府官員們制止來自歐洲及中東的海洛英流入美國之際，此間的政府官員日益恐懼來自各拉丁美洲國家的毒販，將會將毒品輸入美國，供應美國的癮君子。

美國政府研究毒品專家獲得一項重要情報說：「販賣海洛英的毒販，會利用最經濟及最安全的途徑，使其販賣的毒品進入市場。此類日漸增加的途徑，已包括拉丁美洲在內。」

該由美國麻醉性及危險藥物局所準備的情報報告指出：在若干貧窮國家中的全部經濟命脈，是建立於走私的生意上。毒品專家說：當土耳其開始禁止種植罌粟及法國政府在緝捕及禁止在馬賽製造海洛英的行動，表現出極大合作的情形下，拉丁美洲交易毒品已佔有極重大的地位。

亞洲區所出產的鴉片及海洛英，以往僅為供給在中南半島數以十萬計的美軍之用，目前當美軍繼續撤出該地區，以及毒品在找尋一個新市場之際，此類毒品仍未尋獲以大量運入美國海岸的途徑。

該項情報報告說，在數宗案件中，已發現居留在美國的拉丁美洲人士，成為大規模的海洛英販賣商，古巴籍的毒販在美國東海岸、墨西哥灣海岸及加州等各處的大城市中，特別活躍。

該項報告又說，由於種植一種可提煉麻醉劑，名為可卡滌木能獲得最高的利潤，南美洲安地斯山區的農人現正在該個不可能種植其他農作物的地區，大量種植此類可卡滌木，作為一種可換作金錢的農作物。安地斯山區為一個多山的地勢及土壤貧脊，該種植物經提煉後所獲得一公斤的可卡鹼在拉巴斯售賣至六百五十美元，一公斤的售價則為二千美元，同是一公斤，在紐約的價格則被提高至二萬美元。

菲律賓小姐

圖為參加東京國際妙齡小姐的菲律賓小姐華利畝。（合衆社）

美蘇限制武器協議 周恩來話得個睇字

【北平十七日路透社電】中共「總理」周恩來今晚說：蘇俄與美國簽署的限制戰界武器談判協議，決不是走向結束武器競賽的一種步驟。

在中共對於美國總統尼克遜五月訪問莫斯科時所簽訂的協議的初次反應中，周恩來說，這協議是兩個超級大國武器競賽新階段的開始「事實是這樣，協議的墨水未乾之前，一個國家已宣佈增加數十億元的軍事開支，而另一個國家則急急於試驗新型武器，以期爭取核武器優勢。」因此，這協議決不是向限制武器競賽方面前進一步，有如這兩國所誇張的一樣，反之，乃是它們武器競賽新階段的開始。

這中共領袖說：在這兩超級國家繼續加強它們的武器擴張和戰備，在他國設立軍事基地和駐軍及對所有國家的人民施用核子詐譎與恐嚇的情形下，裁軍是絕對談不到的，國際和平與安全更無論矣。

在北平人民大會堂歡宴也門阿剌伯共和國總理阿拉尼的席上講話，周氏並未指明蘇俄和美國，但稱它們為超級大國。

周氏補充說：面對這一種形勢，大多數中小國家已日益知道它們必須繼續提高警惕與更加密切團結，以應付超級大國的侵略和壓迫。

晚唱 夏灣月

論澳門之大毒狗案 係格力狗集體自殺

澳門一大批賽狗中毒，死傷卅隻，創世界賽狗場狗隻中毒斃命之最高紀錄。澳門本來冇乜第一，呢味野攞番個第一，都算威番一陣。

叫多格力狗傷亡，原因何在？一般人士，有下列推測：

第一，係一件大謀殺案，有人認為賽狗會對佢地唔住，因而整番獎杰嘢出來，俾賽狗會嘆吓，一夜之間，死佢三幾十隻狗，如此毒辣，問你怕未？

第二，有人「殺狗」，凡係認為有機會贏出之熱門狗，全部俾藥佢食，食到佢腳軟，包尾大番就係打作一團，於是爆出冷門，今次則可能因為配藥師父重手過頭，令到食咗藥之狗頭唔順，因而一瞑不視，慘死於隔離營內。

第三，有人慌住大熱門狗都唔穩陣，要用藥谷吓添至放心，又派人落藥，於是，一種殺狗藥，與另一種谷狗藥，一齊在格力狗之肚內打交，兩種不同性質之藥，一齊發作，就攞衆眼花，出狻之時，唔係

應獨持異議，發表一篇聲明，澄清外間所有傳說，聲明之內容，可以強調死咁多隻狗，都係格力狗集體自殺，與人無尤。

講到格力狗自殺，怕唔怕笑話一的，因為狗都會集體自殺，前未之聞也。但係老夏諗過，賽狗會如果認格力狗集體自殺，則比較好講說話。

自從發生毒狗案至今，未有人被捕，即係兇手在逃，咁講法，狗會面子上唔係幾好過，冇理由一個涉嫌兇手都捉唔到者也。假如話格力狗集體自殺，則賽狗會冇責任，等於醫院內，一個病人跳樓斃命，醫院根本冇乜責任，因為唔係醫死人也。

所以，話格力狗集體自殺，其實最符合各方面之面子，賽狗會與澳門警方都可以簡單得多，不必為追查兇手而又停止返工也。

此外，講格力狗自殺，亦唔會完全冇人信，因為香港有馬跑之後，好多正邪兩派人物，都改為去澳門搵食，於是澳門便成「羣雄大會」，大家鬥出八寶令到熱門狗跑唔出，冷門狗跑出，在兩大勢力互相鬥爭之下，格力狗就好慘，一時快步如飛，一時瞓都唔郁，咁攪法，好辛苦者也，辛苦過頭就會自殺，來一次集體自殺，亦講得通。

記得有一年，澳門毒狗案消息傳至澳洲，已經有人在當地

前越南國王首次呼籲 南北越應為和平努力

【巴黎十七日美聯社電】前越南的國王保大業已打破了多年的沉寂，而向南越與北越同時呼籲為和平而努力，警告說：「祖國已在走向滅亡。」

據保大的隨從在一個報紙的通訊上說：上述呼籲是通過了南越總統阮文紹與北越的主席孫德勝轉達給全越南人民的。

呼籲說：「時機已到來，我們必須結束兄弟的鬩牆之爭，而一致覓取和平，以拯救人民於水火。」

在呼籲上保大並不偏袒任何一方，但他的「政治部」說：「軍事局勢令人憂，但南越已在於穩定。」不過他說：「南越的經濟情形可怕。」

按：保大自於一九五五年被黜，而被吳庭琰繼承後，大部份的時間都在法國渡過。他很少公開發表聲明。

北越新法令黎清毅揸筆 總理范文同命運引忖測

【西貢十七日法新社電】河內電台今日在宣佈一項政府法令時說該項政府法令是由副總理黎清毅代表范文同總理簽署的。此舉在此間引起對該名總理命運的一般忖測。

該名總理以親蘇政策而著名，該項政策比其他親中共的北越領袖們來得更具「伸縮性」。

觀察家指出：該項於六月二十日在蘇聯主席波德哥尼訪問河內之後發出的官方聲明，並未有提及范文同。

該項在此間收聽由河內電台發出的法令，呼籲「大規模徵用工作部隊」。並說：由於現時的戰爭狀態，所有能夠工作的人（包括退休人士）一定要服從。

【河內十七日美聯社電】河內電台於星期一日報導：北越已下令所有能夠進行工作的人，完全動員起來，實行強迫工作，並警告稱：那些不服從上述命令的人，「將會被迫」擔當任何委派給他們的工作。

這項以越南語發表的廣播對北越人民說：為了「應付國家目前面臨的嚴重局勢」，這項為期六個月到兩年的強迫工作動員是必需的——這明顯的提及北越需要反抗及修理由於美軍飛機加強空襲所造成的損毀。

北越執政的國務院在發表上述命令時宣稱：「所有有氣力與能力工作的人民，必須絕對的實行國家動員命令，並須進行任何由國家委派給他們的職位或任務。」這項命令警告稱：「那些不願工作或不遵行這項國家命令的人士，依照強迫工作的政策，將會依次被迫進行為期六個月到兩年，而對我們的社會有用的工作」。

蘇聯勢力漸在中南半島擴張

暗裏拉攏高棉政府 盼能取代美國地位

【本報金邊航訊】前年三月十八日，高棉發生政變，罷黜國際小丑錫漢諾克「國家元首」的職位，成立一個以鄭興及諸朗為首的高棉救國政府，在立場以及外交政策上，有了一百八十度的轉變，由親共與媚共的政權，一變而為反共最激烈、最堅決的政府。當時，北越與越共駐金邊的外交人員狼狽撤走，連中共駐金邊大使館也被迫關閉，為了撤退雙方的外交人員，中間曾發生許許多多的波折。

蘇聯是共產集團的領導國家，又是北越與越共幕後的支持者，照理應該跟他們採取一致的行動才對，可是，蘇聯駐金邊大使館始終沒有關閉之意，外交人員雖然較前減少，但卻沒有準備撤走，相反地，對毛共卵翼下的錫漢諾克的「柬埔寨民族團結政府」，毫不感興趣，始終不予承認。

錫漢諾克急不及待，於是對一家左傾刊物「亞非週刊」對蘇聯抱怨與攻擊，他說實在未能了解蘇聯何以迄今還未承認其以北平為基地的政府，他說「中國」（中共）給他免費的軍火，再由他的越南與寮國盟友運送到「柬埔寨」，以接濟他的部下，對於莫斯科的未能承認他最近組成的「柬埔寨民族團結政府」一事，他說，這種拖延，我們同胞與我本人都一樣的不能了解，有些人聲稱，蘇聯反對我，因我太過接近「中國」之故。

錫漢諾克說：我不否認我與中國間的真誠友誼，但我一向視蘇聯為朋友，即在莫斯科的一些我的朋友，也都很清楚這一點，他不欲在中蘇糾紛上偏袒某一方，他不信蘇聯在諸爾馬達克集團與代表所有戰鬥的柬埔寨人民陣綫之間，能夠長久遲疑，而不作出最後的抉擇。他又說：我不以為蘇聯將特別的高興看到他們為這些「美帝」奴才、柬埔寨人民的劊子手、法西斯的金邊政權所稱贊，任何再次的拖延，決非蘇聯本身及印支人民「解放鬥爭」的利益，他說他與「中國」當局達致協議，他的政府的一切費用，將在他勝利後再行償還。

在表面上，蘇聯仍然是一九五四年解決印支（寮柬越）問題日內瓦會議的共同主席之一，它具有責任去確保寮柬越三國領土的完整以及不受外力干預及干涉。高棉的局勢一直使蘇聯處於矛盾的地位，錫漢諾克曾於一九七〇年三月十三日在訪問歐洲以後乘機抵達莫斯科，當時他的目標在於爭請蘇聯領導階層，運用他們的影響力量去勸服北越與越共撤出駐在高棉境北部與東部一帶的四萬多名武裝部隊，關於這一點要求，蘇聯領袖表示愛莫能助，在事實上他們並不可能同時也並不願意照辦，在一項聯合公報上，蘇聯只是願意協助錫漢諾克去進行反抗「帝國主義挑撥者以及帝國主義干預」的鬥爭。

在事實上，蘇聯的基本政策，只是在於利用北越和越共去困擾美國，從而使美國陷於不能自拔的泥沼，因此，蘇聯當然不致於公開批評北越與越共而致開罪河內，而失去在中南半島的真正影響力量。

就在錫漢諾克抵達北平作官式訪問的時候，諸爾與馬達克等隨即利用河內拒絕談判作為藉口，突然發動政變，推翻了錫漢諾克，爆發了全面的反共戰鬥，但在另一方面，倘在蘇聯接受高棉政府於三月廿一日提出的要求，實行以日內瓦會議共同主席的身份召開討論高棉局勢的會議，那末，當時的政變恐怕發動不起來，此項會議也許還能夠產生一點效果，而交由國際監督委員會去作實際的調查，豈料蘇聯再次拖延，錫漢諾克終於在三月廿三日自北平發出全面動員「解放」軍隊的號召，而北越官方也接連在三月廿二日和廿四日發表了全力支援柬共宣言，蘇聯隔岸觀火的策略也告實現。

自從高棉爆發反共反侵略戰爭已經兩年多了，蘇聯仍然承認高棉共和國政府，可能是下列幾個原因：

（一）對錫漢諾克一面倒向毛共的態度發生妒忌，因而對於他的流亡政府採取保留的態度。

（二）蘇聯深恐錫漢諾克有一天回到金邊復辟以後，毛共的影響力將更加替代蘇聯，這樣將使蘇聯在中南半島的影響力量反而減退。

（三）高棉兩個敵對政府的存在，是台灣問題之外，美國與毛共之間的最大糾紛懸案，蘇聯希望這個糾紛懸案一直拖延下去。

（四）蘇聯對於中南半島一向願意擔任在幕後指揮的角色，根據克姆林宮的決策，蘇聯早已向北越加強防空武器（包括飛彈在內），以及米格廿一型戰鬥機的供應，這些比較犀利武器的供應，比較前年增加三倍，其中運抵戰場的還包括大量重型火砲武器，不過這些援助只限於北越與越共，柬共並不包括在內，因為美國已向柬戰役下五六億美元戰費，蘇聯在表面上，仍然不願與美國發生直接的衝突，前者的目標，只是盡量消耗對方的元氣和力量。

（五）蘇聯對於任何方面都很會打如意的算盤，決不作無謂的冒險，高棉首都金邊這一個地方，便是易攻難守，倘若共軍又佔金邊，美國費去這麼大的心血，扶助諸爾政權，自然決不能休，屆時自然會派龐大的海空力量，作猛烈的轟炸，南越與泰國基於唇亡齒寒的關係，倘使研究地圖，倘若南越與泰國實行派軍作鉗形夾擊，共軍可能會陷於包圍，河內反而鞭長莫及，因此，對於攻佔金邊此舉，莫斯科是絕對不會加以贊同。

在這樣矛盾心情之下，蘇聯對高棉的政策，也不外是遵照史達林的遺訓，此即從不替人去拾火中之栗，最好是隔山觀火，坐收漁人之利。

從目前的種種跡象，蘇聯的勢力，目前逐漸在中南半島擴張，特別是在高棉方面。蘇聯目前正盡力拉攏以諸爾為首的高棉政府，並暗中給予種種的援助，盼能取代美國在高棉影響力的地位，進而阻止中共勢力在中南半島的擴張，達到一石二鳥的政治目的，據說諸爾將軍之弟龍努上校最近曾飛巴黎就疾，乃是一種幌子，其真正的任務在於與蘇聯代表假蘇駐法大使館中，進行某種地下外交的磋商。但據龍努上校對記者說：這全屬沒有事實根據的外交界謠言，他那次赴巴黎，為的是療治所患的腎結石病，並非如外間所傳去跟蘇聯代表作任何地下交易。

龍努上校又對記者說：本來，就算是我們和蘇聯方面有任何接觸磋商，這也是不值得驚奇的事，因為高棉共和國與蘇聯之間，是締結有正常的外交關係，不過，事實上沒有這種必要，蘇聯是有使領館設在金邊，彼必跑到那麼遠的巴黎去談？在金邊不是一樣嗎？

針對上述問題，金邊一位政治權威人士透露說：龍努上校這次赴巴黎，是否曾與蘇聯方面有任何地下交易，我們不得而知，但蘇聯在高棉的影響力，目前與日俱增卻是事實。

蘇聯與高棉未來關係的演變，也是值得重視的。

以軍事法庭裁定

岡本罪名成立 判處終身監禁

【本報綜合報導路透、合衆、美聯、法新社特拉維十七日電】五月卅日血洗特拉維機場之「自殺敢死隊」唯一生存之被告岡本公三今日被「以色列特別軍事法庭」裁定罪名成立，終身監禁。

在整個審判過程中，被告岡本始終保持鎮靜及無尤無怨之精神求死之決心甚明。

此間政界人士目下討論之焦點為：岡本能否逃過一死之命運。

消息靈通人士指出：主控方面將請求法庭改死刑為「無期徒刑」以挽救被告人」。辯方律師今日曾出「最後一計」以挽救被告人。

辯方律師在法庭裁定罪名成立之後，立即使用「最後一計」，企圖挽救被告人。

辯護律師告法庭稱：從未有任何文件，足以證明被告人已達十八歲，故在年齡是否成年有懷疑之情形下，被告不應處死。

岡本公三旋即起立表示本人現年廿四歲。

上：圖為特拉維機場大屠殺的三名攻擊者之唯一生還者岡本於七月十七日在進入特拉維法庭受審時露出笑容。（合衆社）

下：圖為攻擊特拉維機場的唯一生還者岡本於

古勒岡獲頒MBE勳銜

【英國．賀歷克十七日路透社電】澳洲網球好手古勒岡今日在此間進行其英國北部網球大賽後將飛往白金漢宮赴女皇之約。古勒岡在紐約名譽授勳名單中獲得女皇頒贈MBE勳銜。

法國色魔藍鬍子

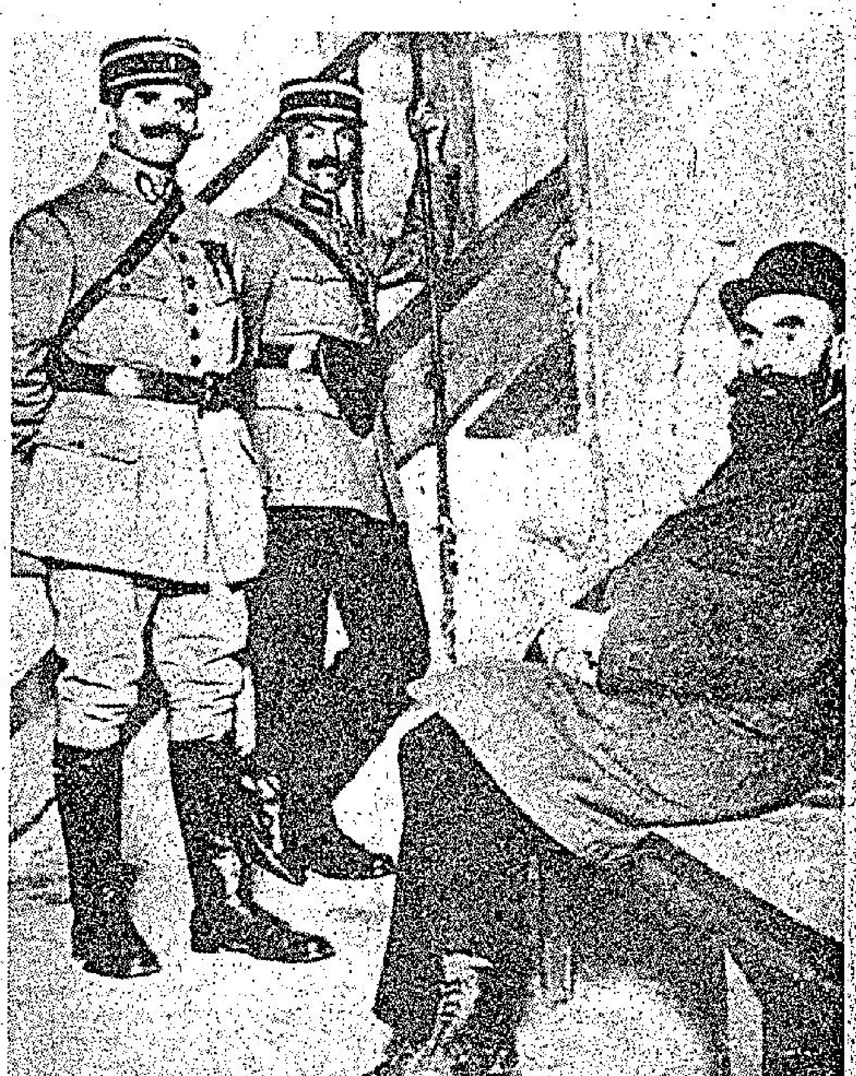

法國曾出現一個驚人的色魔，他是一個大鬍子，至少謀殺了十個女人，及與另二百八十個女人造愛。這也是在第一次世界大戰後，曾經轟動巴黎的原因，五十二歲的大鬍子亨利倫特路殺人及謀財的手段是很厲害及駭人的。

當他受審的期間，一直不肯討論他的情愛內幕，後來人們替他起了一個綽號名叫「藍鬍子」，因為他一面殺人一面又盤算着可以賺入多少金錢。至一九二二年二月的一個寒冷上午，「藍鬍子」的腦袋，滾入斷頭台下的一個籃子裡。他把自己的命運，收藏在一本黑色小記錄冊內，這本簿子是記錄着他的收入賬項，當然這一頁帳是「賺大錢」的。藍鬍子是引誘了女朋友，進入他的巴黎郊外的別墅，然後進行謀殺，去他寓所的女人，都是「單程旅行」，一去永遠失踪。

倫特路是一個工廠工目的兒子，十六歲時開始攻讀工程學位，本來是一個聰明的青年，後被徵入伍當兵，升職至上士退伍，他結婚後生下一女二子，幹着簿記的工作，由於入息低微，而鄰居過着的豪華生活，使他變為走上犯罪的途徑去，經過了一連串的小騙案，最後，是被捕及判處入獄兩年，那時是一九零零年了。

此後，他不斷進出監獄，十年後他為了一件大案而被法國當局放逐到南海去，可是他棋先一着，越獄而逃，適第一次世界大戰爆發，當局無暇去緝捕這個亡命之徒，他再出來活動，這一次是把自己打扮為一個斯文人，蓄了大鬍子，到處行騙，他在巴黎報紙登了一個小廣告，內說：「鰥夫，有兩個孩子，今年四十三歲，有可觀的收入，為人熱情，在社交上活躍，誠徵孀婦結合。」

有數千法郎積蓄的古芝特夫人，首先上了當，她為了他的外表所迷惑，而投向他的懷抱，並且同意將她家中所有的傢俬，搬入他的在巴黎附近的住所去。倫特諾很快手地把她的財物騙過來，並且開始把她的傢俬都售掉。然後，又應付其他的應徵婦人，這個寡婦的十七歲兒子偶然瞥見他與別的女人來往，此婦人在他回來時質問他，他的答案是對她母子二人，奉上一杯有毒藥的酒，兩人均被毒死，及遭火化，次日，倫特路的住屋烟囪，有一段長時間冒出濃烟。

接着又騙上夢波狄夫人，這一次是藉着投資，而把她的私蓄都騙光，然後毒死，再用氫氧吹管的烈火來滅屍，但是也查不出證據，未幾，另一寡婦姬蓮夫人被他騙了四萬法郎。他仍在繼續週旋此一女人時，同時暗中追求年青美麗戰爭寡婦艾麗茜，她有廿五萬法郎的身家。這個大鬍子，老實不客氣，把姬蓮夫人害死，然後將屍體，藏在一個大箱子內。

數小時後，即向艾麗茜夫人求婚，準備與她結婚。不過她在未正式結婚後，不敢進入他在巴黎的寓所，於是他把她帶到狄恩城去，返回巴黎時，她聽到一個婦女人說他的消息，她靈機一動，離開了他，倫特路知道自己敗露了，立即遷走，在林波列森林附近的甘貝士村住下來，繼續行騙，這一次是五十四歲寡婦柏蒂上當了。她可能不知走上了「單路程」，財物到手之後，又被害死及滅屍。

在一個聖誕日，他又邂逅了哥琳夫人，也是在當日下午四時零七分死掉的，那是根據他的日記冊上的一項記載，把屍體扔入一條運河內，赴巴黎取了她的私蓄五千法郎。

未幾，四十六歲的寡婦佐普夫人又是他的送上鮮花的對象，不久，以前曾做過妓女的瑪莉特麗茜，又投入他的懷抱，先後均告失踪。可是哥琳夫人的妹妹寫信給巴黎市長，解釋姊妹離奇失踪，及瞅求調查，警探也開始研究各失踪女人的檔案，發覺均與藍鬍子住過的寓所有關，在那間別墅內，進行大搜查與發掘，並沒有屍體，但是找出少許零碎的骨，證明是人骨，警方決定將藍鬍子逮捕。

可是藍鬍子的下落不明，又經過一段時間，才被另一個受害者的姊姊，發現他在巴黎貝伏貝路一商店內購物，但是在她上前看個明白時，他在人羣中失去影踪，不過，店員知道這個禿頭及滿臉鬍子的男子的姓名。

次日，倫特路被捕了，他並不否認名字，亦不拒捕，經過了三年的審訊，他才被判處死刑，及送上了斷頭台，但是他的可怖事情，祇能在他的冊子片段，拼成事實，冗長的盤問並沒有使他作切實的供詞，他接納判死，聳聳肩膀了事。

哈哈鏡

性的媒介

男裝表現男子的職業，社會與經濟的地位，但很少涉及他們的男性生殖力，所謂生殖力，並非指男子肉體上的品質，而是指他們自己對他在性的領域裡的估價，女裝可以把女性的同一能力加以暗示，加以豐富；男裝則以隱蔽為主。在緊身的運動衫與牛仔褲之間，頗有共通之點，兩者都旨在作出一個前所未有暴露。

古之西方男性穿一種囊裝，假如今天的男子如此復古，女性也會採取男子對女子性感裝同一的態度。這就是對不相干的男人讚好，對自己的愛人、丈夫責難，而就老一輩的婦女而言，容忍男子這種性的宣傳，需要的自信力還超過婦女通常所有的，男子陰囊裝，往往成為性推銷的信號。

今天的年輕人一代，比上一代更自信，同時她們（和他們）很少像母親（父親）那樣，從一而終。這造成了青年婦女敢於穿透明裝的基礎。新時裝在甚麼場合穿着？在運動時，在夜晚的聚會上，比較在街上，在寫字樓易於為公眾接受。他如在舟車上或其它人頭鑽動之處，出現一羣露胸的女人，勢必引起一連串的暴動，而當一名男侍者在一個穿着露乳裝的女士面前斟茶時，那份感覺，殊不易抵受。

倘若迷你裙已在寫字樓使人無心工作，則透明裝打字員在打字之際，乳頭和整個乳房大拋「浪頭」，將有何等嚴重影響？（二）

大明星的死亡

在變態心理的部門裏，有一種變態心理叫做毀滅狂，無緣無故的想毀滅自己。最容易患這種病的人就是舞台上面的紅伶或者艷星，因為她們經常演戲，習慣了把自己分化做另外一個人，再又因為她們必然厭倦粉墨生涯，或者對水銀燈根本上發生了厭棄之感，希望像一個家庭主婦那麼安安定定的過活，要是這個幻想沒法變成事實，便有可能使她們加速毀滅。

有些艷星死於汽車失事，例如：白蓮達李或者珍曼絲菲，另外一些艷星卻死於藥物，像瑪莉蓮夢露，可是，最典型的一個艷星卻是茱地嘉蘭，她的一生可以說是痛苦的寫照。正如她自己說的一句：「即使是很快樂的處境，我仍是覺得痛苦」，從這句話可以多多少少看得出她患了很嚴重的變態心理，隨時毀滅自己。

她有幾次企圖自殺，都沒有成功，最後，她死在倫敦的一間屋子裏面，顯然是吃進太多藥物，驗屍官也認為藥物使她暴斃。

她當然是經常服安眠藥的了，但在事實上，只是服安眠藥不會置人於死，更糟的是她還服別的興奮劑，由於那些藥物發生化學變化，她沒法跟普通的女人那麼好好地過活，長期感到疲倦，那是她的致命傷。

普通人感到疲倦只是渾身乏勁，躺下來經過一夜的熟睡，便會恢復舊觀，可是，患了毀滅狂的人，要是感到疲倦，靈魂也疲倦，很容易發生毀滅自己一切的幻想。

茱地嘉蘭一方面要拍片，另一方面要應酬，完全沒有精力去做任何一種工作，躺在床上，好像一雙腳已經不屬於她，腳趾的神經系統自行顫動，終於她乞靈於雷諾醫生，遵照那個醫生的指示過話，服食小量的特效藥。

那種藥叫做「笨西特蓮」，有些大學生考試前夕拼命攻讀，偶然有一晚服它，確實有效，可是，茱地嘉蘭服它就不對了，雖然她服它的最初幾天感到很有力量，可是，繼續使用就使她陷入窘境，並不是它沒有效，而是她在夜間延長失眠的時間，更糟的是失眠之際覺得心跳。

她把這種痛苦告訴加寧醫生，根本上她已經服慣了安眠藥，多服也沒用，醫生只得改變主意，一方面要她在白天減少吞服「笨西特蓮」那種藥丸，另一方面，要她在每晚睡前喝一大杯鮮奶，另加一塊三文治。

這樣安排，無疑地使她的健康發生了好轉，可是，另外一種困難發生了，她發覺自己缺少了「笨西特蓮」那種怪藥就覺得白天無精打采，甚麼工作都不能夠做。

她這樣快就上癮了，怎樣辦好呢？不單是她焦躁，醫生也很焦躁，致於她依照醫生的指示去做，實行在白天吃些興奮劑，夜間吃些安眠藥，要是她覺得食慾不振，另外吃點消化藥，這樣子過下去雖然可以使她勉強活下去，但卻活得很苦，心情惡劣，迷迷惘惘的好像魂遊太虛。

有一個星期日的早上，她終於發生一種駭人的騷動，那是在週末演奏之後發生的，當時她跟丈夫蘇魯特登在酒店房間之內，兩人正在很有興緻的討論她的音樂歌唱旅行節目，她走開了一會，忽又走過去，很驕傲的舉起一雙手掌，冷然對他說：「你看看我做了一些甚麼？」

新鮮

人造衛星監視化學武器試驗

英國在一項得到美國支持的致日內瓦裁軍會議報告書中，列舉用人造衛星監視化學武器試驗所能得到的結果和不能辦到的事情。

英國代表海因華綏說，這一高度技術性的文件是供七月五日參加裁軍會議非正式會議的專家們參考。該會議將討論限制化學武器的技術問題，美國代表團方面說這一報告書是「對遠程感探技術的全面問題的研究，是很有價值的貢獻」。

英國代表說有些國家認為現地視察「干擾非常大」。因此，英國「雖然並不接受這一看法，卻認為研究沒有干擾的監視方法的可能性，是值得的」。

他說報告書旨在以科學文學說明人造衛星在化學武器方面能看到和發現甚麼。「但是，觀察衛星，和人類一樣，總有一些限度，因為按它們某些重要技術說來。它們像人類一樣，不能透過『雲霧』去看清事物」。

海因華綏大使說，因此，山個別國家擁有的人造衛星監視國外土地「顯然不能完全解答我們面對的問題」。

他引用了報告書的結論，其中說：「應用人造衛星感受設備，對已知地區進行已知化學劑的野外試驗，作有限度的偵察，在技術上是行得通的。最有前途的監視警戒系統要用一個紅外綫感受器，裝在一個同步軌跡中的人造衛星中。試驗地點上空的雲掩度是決定監視成功程度的一項重要因素。」

英國代表說，這類結論說明「促進發展有技術上可以行得通的辦法」，但是「也顯示出國家採用的偵察方法，有若干限度……」。

奇聞共賞

萬花筒

現代的有巢氏

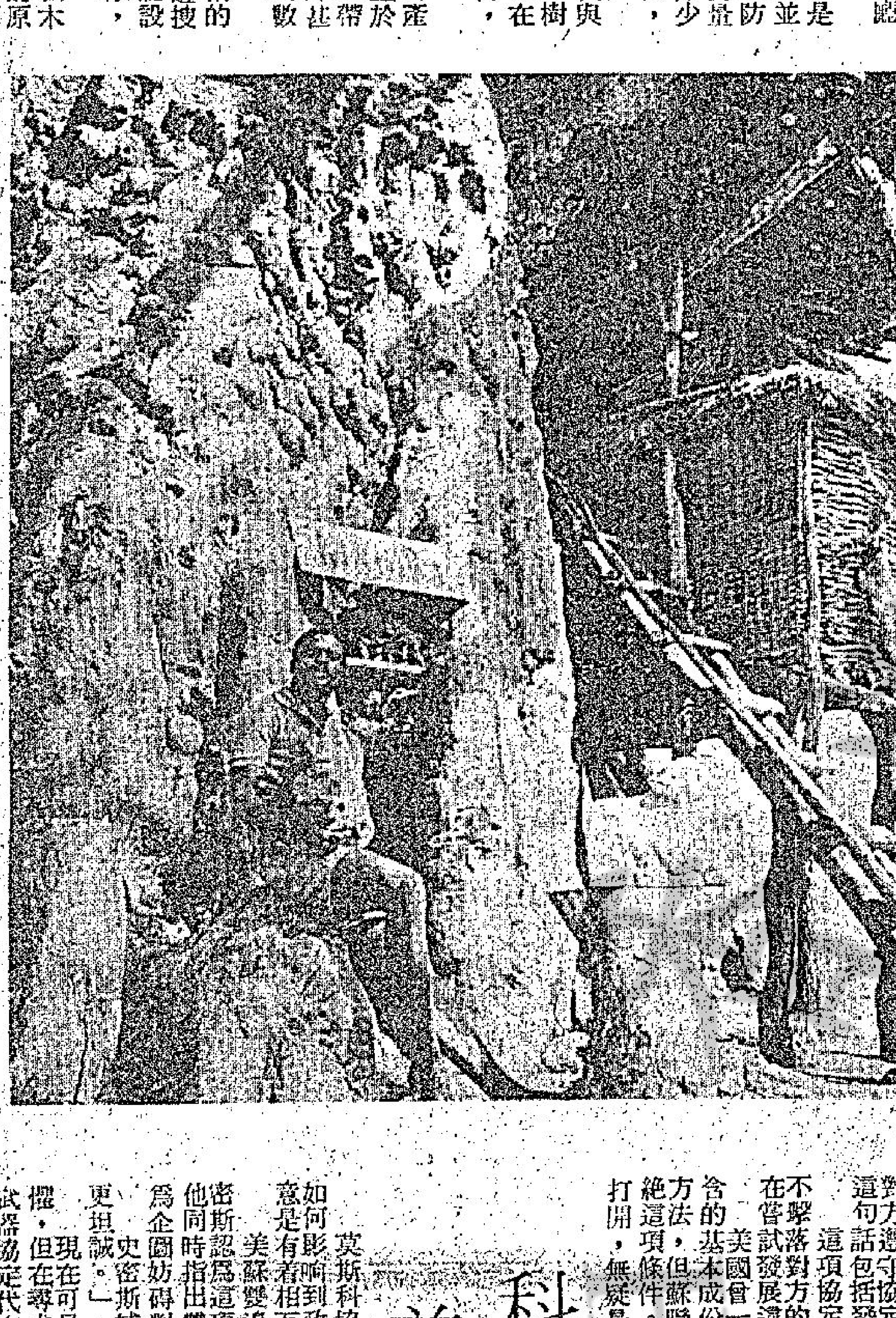

祖蘭、馬利加是國際著名的羅德西亞的彫刻家，他選擇了一個別開生面的地點作為他的住宅。

祖蘭居住在一棵位於加拿里河旁的木棉樹的樹幹上，與最近的村落相距八十哩，可瞭望葡萄牙邊境。

該棵木棉樹，樹齡已超過百年歷史，祖蘭所建的屋宇，共分三層，頂層用作睡房，建於一株粗大的橫枝上，中央一層則充作廚房及貯物室，最低層則用來作餐廳。

然而，由於房子是建於樹幹上，故房屋並不能建得太大，因恐防樹幹經不起過重的重量而致倒塌，惟房子雖少，但光線充足，通爽，而涼快。

牆壁是用小樹枝與禾草織成，祖蘭並用樹枝造成一道木梯，並在樹幹旁彫上裝像裝飾，使其更具美觀。

木棉樹是非洲特產的棉樹，此種樹多生於海拔二千呎的高峯地帶。這種樹生長的年齡甚為長久，大多能活到數百年以上。

祖蘭利用其藝術的眼光，從鄰近的海邊搜集罕有的石塊及小擺設來裝飾這個簡陋的家，使其別具一格。

祖蘭之所以要在木棉樹建立自己房子的原因，是因為他常常需要因工外出工作，而其妻子卻喜愛野外的生活，要她時常追隨祖蘭的左右或是在繁盛的都市內居住，簡直是一件非常困難的事，因此祖蘭便萌生了在木棉樹上建屋的主意。

祖蘭現時的生活，一如從前的泰山所過的生涯一般，但自從遷進他的新寓所後，祖蘭發覺有很多意料不到的好處。

羅德西亞的天氣非常酷熱，溫度通常達百度，但居住在木棉樹上，情形便完全不同，濶大的樹幹將太陽的熱度完全隔絕了，所以便有涼快的感覺，而且居住在樹上，可免除了地上野獸的侵擾，最重要的是，由於每日需爬上爬落，祖蘭的肥胖身材變為更健康茁實。

祖蘭的作品，世界出名，其作品充塞在各國的展覽會堂，但除了彫刻外，他還幫助羅德西亞政府作為農業的指導員。

法蘭克福新機場

最近，德國聯邦總統海涅曼主持了法蘭克福新落成的萊恩—美因機場的開幕典禮。這是一個可供珍寶機場升降的現代化機場，建造需時七載，耗資十億馬克（約為三億美元），每年可供三千萬乘客上落。在機場的擴建計劃裏，運用了最現代化的科技設備，其中有一條完全自動的行李輸送帶，有二百四十個開關，長達三十五公里，大大節省了等候行李的時間。機場大堂裝有六百個電視機，一千三百個訊號機、六千個擴音機指示乘客上落事宜。乘客下落機後，可即乘機場的火車到法蘭克福總站，只需十一分鐘。

大世界

日本的婚姻介紹所

在世界文明國家的婚姻介紹所中，以日本最為普遍，日本在戰前，即有介紹所之設立。

戰後因為日本男性有顯著性的減少，女子求偶不易，導致婚姻介紹所更見發達，據調查在日本國內的婚姻介紹所就有逾萬間，每間每月平均登記的人數約有百餘人，其中女性為男性的兩倍，由婚姻介紹所介紹而成功結合者的佔百分之二十。

關於日本婚姻介紹所的介紹手續，男女雙方均要填寫一份履歷表、照片及明信片十張，親自交到婚姻介紹所，並在規定的申請書上填明年齡、身高、體重、職業、收入、學歷、嗜好、家世、特長、住宅形式以及希望的理想對象，介紹所的負責人即依據申請人的希望條件，在此內登記的異性中對照挑選，或逕自由申請人自行翻閱決定，或舉行懇親會相互認識所選定之對象。懇親會每月召開一次或兩次，另有家庭設計討論會、電影欣賞晚會，及郊外遠足，以製造雙方認識及了解的機會。

經過了介紹，雙方談話，認為滿意之後，即由雙方繼續交遊，如不滿意，則由介紹所以書面通知取消，另行物色，雙方經介紹結成夫婦時，須通知介紹所，以結束任務，介紹所亦可代辦婚禮及作健康檢查。

根據日本各地介紹所的經驗，日本男性所希望的理想對象，多數是樸素的傾向家庭主婦型的，但最近則漸漸轉於是有一門技術的女性，在年齡方面，一般祇希望相差三、四歲，而以廿三至廿五歲的女性是最受歡迎，至於女性所希望的理想男性，則以廿六歲至卅二，收入在一萬五千日元以上，並有住屋者最受女性歡迎。

科技進步促成政治協定

美蘇兩國維持「空中間諜」

美蘇核子武器協定中一項主要而又最易被人忽視的成份，是雙方同意互不干擾對方「在証實對方遵守協定時所採用的，本國的技術手段」，這句話包括發射間諜人造衛星在內。

這項協定的實際意思，是雙方許下諾言，互不干擾對方的「空中間諜」──據知道，蘇聯正在嘗試發展這種能力。

美國曾一再強調，任何限制武器協定必須包含的基本成份，是容許，某種進入蘇聯領土的實際方法，但蘇聯則保持其一貫的神秘作風，斷然拒絕這項條件。今次這個「檢察」問題的死結能夠打開，無疑是人造衛星的技術發展所帶來的。

莫斯科協定中的証實條例反映出科技的改進如何影響到政治上的協定，它和政治意向的改變是有着相互作用的。

美蘇雙邊武器會談中的美國首席談判代表史密斯認為這項互不干擾的諾言具有重大的意義。他同時指出雙方「同意互不採取掩蔽措施」，作為企圖妨礙對遵守協定的証實。

史密斯補充：「雙方遵這些行動應使世界變得更坦誠」。

現在可見，科技進步固然帶來核子毀滅的恐懼，但在尋求世界和平上，也佔重要地位。限制武器協定代表了技術發展和政治意向一次切合時宜的，有利的結合。

美國國防部長賴德上月在參院軍事委員會前作証，指出「充份的和有效的証實對方遵守協定的辦法是刻不容緩的。」

他繼續說：「我們現在具備這種能力，並且正在建議在經費上作適當的增加，確保在將來仍能保持充份的証實能力。」

國務院發言人布雷最近在一項新聞通告中指出，美國已經成立一個特別情報小組，負責檢查蘇聯對協定的遵守程度。他在回答一項問題時，這樣說：「……由於這個問題的重要性，美國政府對確保証實對方遵守協定的技術方法的結果，能獲得充份的應用和受到充份的考慮，十分重視。」

實際上，美蘇協定承認到「兩敗俱傷」這一觀念；美蘇同意，在對方發動核子攻擊時，對方必定難免走上自滅之途，這是防止核戰最有效的保障。因此，確保間諜衛星監視活動也是符合邏輯的必然結果。

在一篇最近發表的雜誌文章中，尼克遜總統強調武器協定中的自利成份。他說：「雙方唯一的選擇，是究竟限制軍備，抑或無限制地進行核子武器競賽──在這樣的競賽中，沒有勝利者，只有失敗者。」

民生物產

男女T恤

男裝 十二元五角起　女裝 六元八角起

質美價廉　歡迎參觀

合灣民生物產有限公司：九龍尖沙咀彌敦道壹百號（東英大廈）　分店：香港北角英皇道壹三五至壹四三號　九龍旺角荔枝角道廿二號（東興大廈）　灣仔莊士頓道廿號（東生大廈）

工商晚報 分類廣告

銷數廣　效力大　收費廉

每段 大字四個 小字卅四 每天元半 上期收費 不折不扣

凡涉及法律性廣告，請攜同身份証來本報辦理刊登手續。

（一）中區辦事處利源東街八號地下　電話：二式五四九五・二式壹式三八
（二）灣仔分域街十八號本報廣告部　電話：七二九三零七・七三零七零八
（三）彌敦道壹零零號東英大廈式零壹室生記租務處
（四）旺角彌敦道七五六號B地下（太子道口）
（五）油蔴地上海街三壹九號老實公司
（六）九龍城周生生金行（太子道四三式號）
（七）青山道周生生珠寶金行有限公司（青山道三式六號）
（八）油蔴地周生生珠寶金行有限公司彌敦道分行（彌敦道式式壹號）
（九）旺角周生生珠寶金行有限公司（上海街六三壹至六三三號）
（十）深水埗周生生珠寶金行有限公司（大埔道四七號）
（十一）佐敦道周生生珠寶金行有限公司（佐敦道四七號L）
（十二）紅磡周生生珠寶金行有限公司（蕪湖街九十九至壹零壹號）
（十三）荃灣周生生珠寶金行有限公司荃灣分行（荃灣青山道）
（十四）元朗周生生珠寶金行有限公司（大馬路壹號E）

商業

中聯搬運公司 專門搬屋 H-717922 708973 K-315656 850620

立信搬運有限公司 東門搬屋 H-720038 729484 K-627545 622941

人大公司搬屋 港:744329 九:882974

夜遊人招待所

七彩公寓

東方公寓

皇后招待所

打字機

德信烹飪學校　專科大厨五位長駐訓練下列厨師　粵菜 西餐 燒烤 點心 配酒　（電話索取簡章 免費寄到）彌敦道477號二樓索章電話K303062　校長：鄧之 F.CF.A.LONDON

招生

中環旺舖 招租

電視機讓 出讓

高價收書

打字機 油印機

20元修電視 連工包料 日夜服務 K449954 光明行

國際酒店 招男女生 訓練中心

香港標準商科外文學校　暑期 商科班 外文班 續招新生　地址：英皇道425至431號二三樓 國實戲院前　電話：H六一一六〇一

打字　旺角彌敦道607號新興大廈三樓・電858440　旺角彌敦道601號興銀行大廈五樓電859864

香港商科語言書院　英文拼音・英婦會話・日文・法文・教師全科・GCE班・打字・簿記・德文・國語・珠算・出入口文員班・電腦專科班・TOFFL・信扎・中英會計班　旺角彌敦道607號新興大厦三樓（大人公司對面）　旺角彌敦道593號創興銀行大厦5樓電話：859864

陳榮　北角英皇道145號三樓（民眾大廈）

啟事

領帛金

耳鼻喉

岑國良

黃扶生

廣州名醫

醫藥

潘柏

診症時間

唐寶雲 創造幾項第一

女星唐寶雲，在拍李行導演的「風從那裏來」時，創造了自己一連串的「第一」紀錄：——第一次騎馬，第一次拿槍，第一次穿泳裝上鏡頭，第一次飾演豪放外向的角色，第一次與男主角接吻，同時也是第一次到台灣最南端的墾丁公園（她們是到那兒拍外景的）。

過去從未騎過馬的唐寶雲，在拍「風從那裏來」時，終於學會騎馬，而且馬上英姿颯爽，但她表示不敢騎得快，怕被摔下來。

她過去也未拿過槍，現在，她居然成了會扣獵槍扳機的女英豪了。

在片中，她穿上了極為誘人的三點式比基尼泳衣，在山溪中游泳。這是她從未試過的。她說，在美國時，她去游過泳，為了跟上時代，所以她買了三套比基尼裝。這次回台拍片，她不知道用得上，所以沒有帶回去。她在片中穿的，是在台北臨時買的，也很好看。

一向人們都知道唐寶雲是演技派女星。看了「風從那裏來」，她破先例演豪放的少女，更見精彩。

「風從那裏來」是一部令你看得爽快的娛樂性戲劇性濃厚的好影片，單看唐寶雲的幾項第一，已夠你看了。

唐寶雲在「風從那裡來」中穿三點式泳裝。

淺彈輕唱　丹鳳

黃屋與黃色架步

曾經禁映，上訴又獲准原庄上映的「黃屋」，即將上映。上映時，片名可能是「黃色架步」，或「鹹濕屋」。

偶脫一次，無傷大雅

年紀輕輕的胡錦，在「大軍閥」裏飾演思春的小寡婦，媚態十足，騷氣十足，而且脫得也相當利落。她說：偶而脫一次，無傷大雅，逢片必脫，也就沒有意思。

偶脫一次，何祇無傷大雅，簡易令人魂銷。

減少拍片，一年十部

王羽和林翠及兒由港返台。他說，今後將減少拍片，每年約拍十部左右。

一年十部，還說是少，此公可謂吐屬不凡。

「警匪快艇搏命戰」特點多 由頭到尾絕無冷場

香港影迷所喜歡看之片是多方面，譬如動作刺激的警匪片便是近期受觀眾歡迎的一類，例如：「辣手神探奪命槍」及「密探霹靂火」，便是影迷所喜歡看的片子，「大賊」則更加「巴閉」！刻下這一部「警匪快艇搏命戰」（PUPPET ON A CHAIN），全部警匪動作，絕無冷場。乃近期歐洲賣座冠軍片。筆者已看過試片，認為是絕對符合香港影迷口味之作。

任何一部警匪動作片，絕無由頭到尾緊湊者，但「警匪快艇搏命戰」則屬例外之例外，有十分之九緊湊非常，保證你不願中途去廁所！它動作及橋段之刺激，勝於「辣」片很多，男主角辛比提泰伯是瑞典紅星，屬打仔格，香港影迷雖然未看過他主演的影片，但觀乎他排名在著名女星巴巴拉柏堅絲之上，可證其來頭了。

「警匪快艇搏命戰」特色甚多，起碼有下列七點：

㈠緊張刺激的快艇生死搏鬥，凡十五分鐘之久，緊張刺激之情，銀幕上從未見過，這兩艘快艇的生死搏鬥，在阿姆斯特丹市中心區拍攝，那是一個海道縱橫的運河城市，市民就在堤岸傍觀看拍攝這兩艘快艇追逐的驚險過程，任何影片動作之刺激，從未有過，為了拍攝這一套戲，不但在河岸多處設置攝影機，還出動直昇機去拍攝，更見精彩。

㈡以擴音機及耳筒向敵人施行萬鐘齊鳴的行刑，銀幕從未有如此新鮮的招數，觀眾代主角心驚。

㈢探長竟是毒販一黨，甚絕！警長神算洞悉其奸，探長在萬丈高掛懸空，終至粉身碎骨，驚險異常。

㈣神父竟是反派，教堂是販毒吸毒大本營，使人出乎意料之外。

㈤白痴女孩竟是販毒黨，令你意想不到。

㈥通常拍驚險鏡頭，都是利用特技或攝影技術來達成的，但本片則否，一切都用實景，而且不用替身，自然逼真萬分，則更見真實。

㈦本片由兩個導演鼎力拍攝，其中快艇追逐一段，背景新鮮，鏡頭極之刺激，由動作片高手唐響浦執導，其餘則由李夫執導，筆者可以告訴各位的是：凡有兩位或兩位以上導演鼎力執導的西片，均屬一流頂尖兒之作，像：「平西誌」、「偷襲珍珠港」及「亂世佳人」便是。

新潮甜姐兒嘉琪

圖為：嘉琪

十九歲的嘉琪，是個站在時代尖端之新女性。在她的身上，永遠看不到陳舊的衣物。祇要是最新潮的，人家不敢穿的，她都穿。嘉琪曾是「愛德華」中英文書院的學生，年輕人為了滿足好奇，她在最新潮的會所歌舞樓。「廣州」、「AA」、「迷你」、「環球」等處，都是她工作過的地方。現在她在「友聯」會所，是「友聯」眾多女孩子中，長得最甜，最新潮的一個。

傅雪梅進「金舫」

繼鄧麗君後，傅雪梅也成了新聞人物。她為了一張裸照與一段文字，要告到法庭。傅雪梅唱「國際」的日期已滿，本週起已獻唱於「金舫」夜總會。「金舫」為歷史頗悠久之夜總會，只是太保守一點。否則，論地點，場子，都應該是較為特出的一間。

「怡東」

通宵夜店越開越多。拆掉的「東興樓」後面的「怡東」，是其中之一。「怡東」是酒樓，二十四小時不停營業。由於新開，在業務上成績稍差。但「怡東」比一般夜店清靜是真。自動電梯到門口，就有股清新之感。在侍應上來說，更是招呼得「面面俱到」。使顧客一到裏面，就會覺得舒服。

花團錦簇　大人

又一輛神車上銀幕

點滴銀光

和路迪士尼拍了一部「鬼馬神仙車」，它惹笑之處，乃是寫鬼馬車的人性化，但最近又有一部歐陸出品的「聰明柒伯古惑車」，該片也是寫一部古惑車，其古惑之程度，真是令人意想不到，每一次的事件的發生，都是烏龍百出，令你忍俊不禁。

該片的導演積大地，真是很有頭腦，把汽車出事的烏龍，歸咎於交通的問題，其實，交通真不是容易攪的事。積大地把那部古惑車在一次烏龍的事件中，竟然被搬進一部大貨車裡，結果大車到達目的地，才使人感到啼笑皆非。這是多麼有趣的事。

該片除了使古惑車出笑料外，片中還有新欵汽車多種，均在影片中出現。愛玩汽車的人仕，也不可錯過。片中的女主角為瑪莉亞，她是法國影壇上的靚女，此片風格清新，不落俗套，是近年來不可多得的喜劇。該古惑車的亂闖一頓，致使城市中的交通，攪到一團糟。

該片是大製片家羅拔杜夫曼擔任製片，並由積大地自導自演，查積氏為法國的卓別靈，確是有喜劇的天才。這是一部不易多得的喜劇，資料豐富，娛樂性強。

娛樂圈

張徹開拍清裝戲

決定於本月廿日左右開鏡。

依照張徹最早的計劃，「刺馬」是預定在十五日開鏡，現因「四騎士」還有兩天戲，另有「蕩寇誌」、「快活林」、「仇連環」需要殺青，因此，才決定在這些片子告一段落後再開「刺馬」，期望一期呵成之效。

此外，服裝趕製不及，也是使「刺馬」延後開拍的主要原因。清裝不同於古裝和現代裝，邵氏服裝間雖然戲裝成千累萬件，但前清裝數量卻極有限，因此，「刺馬」的戲裝均需要全部特做，幾百套清裝，一時趕縫不及。

連日來張徹逢人便露笑口，因為，「年輕人」賣座使他感到滿意。

張徹說表示他的片子「年輕人」並不是票房紀錄最高的一部，不過他卻以「年輕人」能有理想的票房紀錄感到興奮。

他說：「年輕人」是他獨創特風格的第一部作品，這對他未來開闢新路線，更充滿了信心。

張徹執導的「清裝」片集中的第一部「刺馬」，現已全部籌劃就緒。

明星與我　佐蓮

郭南宏眼光獨到 聞江龍脫穎而出

江南，這位性格的小生，自從被郭南宏發現，帶進國語片場之後，一直受到大家的歡迎，現在他不但走紅了影壇，而且也是電視上的一位紅人。

江南與郭南宏的合約，已經在去年底結束了，如今他雖然沒有與郭南宏續約，可是他們之間卻仍有着一層特殊的關係，比有合約時還要看嚴重，因為江南要向郭南宏報做知遇之心。

最近郭南宏推出的影片「惡報」，就是由江南領銜主演的，同時在拍攝中的一部鐵三角，也是江南的傑作，郭南宏也非常的公開，那管江南已不是自己的基本演員，仍舊一樣的對他大勢的宣傳，真不愧是一位有涵養的導演也。

目前郭南宏來說，他在最近兩年中，不斷發現了一些有造就的新人，不管是男是女，他都盡力的予以培養，如一位叫聞江龍的小生，雖然是初次上鏡頭，但是在郭南宏全力培植下，已經有非常優越的演出，本來「惡報」上映時郭南宏要親自回來的，就因為鐵三角是聞江龍領銜主演的片子，所以他不敢馬虎的去拍攝。

郭南宏與江南研究演戲

小白拍拆子戲 選角色最拿手

銀河閑步　微思

據說，白景瑞因為「東南西北風」的人選問題，曾和甄珍鬧得很不愉快，而這一消息，也有兩個說法，一說是白景瑞初定了請甄珍，後來覺得用左艷蓉更適合，這便是「小淘氣」、「淘氣」起來。另一說則說這是因為甄珍抽不出空來，要白景瑞稍等，小白沒有等她，於是鬧得不愉快。這些說法，只是傳聞。何況小白與甄珍，現在並沒有裂痕，交往如常。所以，算它沒有那麼一回事好了。

事實上，小白最拿手的本領，就是在選擇角色方面，他的「東南西北風」，在選角方面，是很適當的。第一個故事「你要幾個孩子？」，他以左艷蓉為女主角，蔣光超飾演家翁（柯俊雄在每一個折子中都是男主角），是很好的配搭，這故事大意是柯俊雄和左艷蓉的結婚，有個秘密協定，就是要實行「三、二」制，不然，左艷蓉寧願不嫁。可是，進了門，蔣光超這老頭，為了打破歷代單傳的紀錄，和他的老伴兒商商量量，卻去破壞「三、二」制計劃。

什麼叫做「三、二」制？這大概是現代少男少女的理想目標：結婚三年之後，才生第一個兒女，再三年之後，生第二個，到此為止，夠了，絕育！這種思想，是新潮流。蔣光超「很抱孫」，卻是「很得入骨」，於是，兩代之間便發生了喜劇性的衝突。這一組戲，用這三個角色，不是很適當嗎？

其他五個折子戲，配搭也很不妙，篇幅關係，不能盡錄，僅將卡士開出，就可知其大概：出場序：蔣光超、陶述、柯俊雄、左艷蓉、丁珮、王孫、張靂、山茅、朱麗華、李芷齡、丁霙、蔡慧芳、湯志偉、紫蘭、李湘、唐威、陶健、金塗、林彬、徐一工、姚小璋、王萊、謝玲、鄭玉人、王景平、王宇、謝、陳齊、恬妮、江彬。

七先生　龍公

有癮！

田野范凌夫唱婦隨 家居生活講究情調

放大鏡

「唐家五兄弟」的名字很是別緻，據說取這個片名的原因是受了「唐山大兄」的影響，希望用上一個「唐家」可以使片子受到注意。

這部以「唐」字派為名的片子，內容亦是顯示拳腳功夫的威武剌激，參演出的幾個男演員，全部是台灣方面出了名的「打仔」。

而參加演出此片的，則為女星范凌。的確，我們已經有一年多沒有看到范凌主演的片子。雖然，范凌跟田野結了婚之後，以持家務為主，把拍戲放在次要位置上，但是她外型上的俏美，以及演技上的純練，却同很多製片人忘不了她。

所以，拍「唐家五兄弟」一片的時候，導演姚鳳磐便去邀她參加此片的演出，給的片酬，比她過去拍的片，還要高出來一些。

處理大事時，田野卻是一家之主，這一點，對於田野倒是相當的尊重。例如接拍「唐家五兄弟」這部片子，范凌雖在製片人，與姚鳳磐的邀請下，她卻沒有一口便答允下來，先找田野商量，再看劇本然後才接。

婚後，田野更拚命地賺錢。他和范凌兩人在台北共有三間房子。現在他夫婦所居住的那一間，為數年前，范凌拍片最多時，賺下來的片酬購買的。單是房子裝修費，便花去了她值港幣四五萬元。

到過她家去的人，都說范凌很懂得享受，家裏不但是一塵不染，而且，佈置的極為豪麗，極有法國情調。

范凌為了「唐家五兄弟」一片，她特地去跟一些龍虎武師學拳。在幾個月的苦學下，打起來居然是似模似樣，頗具「打女」之風。但是導演此片的姚鳳磐是個聰明人，他不把武戲放在范凌身上，而以一些台灣出名的武師來打。因而，……

香港電台中樂隊演奏

……下漁舟」、「萬花錦繡」等合奏。第二部由兩位聲樂家許元貞、薛偉祥演唱民歌。第三部是國樂演奏，內容有……

……多次獨唱會，並到星馬各地巡迴演唱。許女士音色甜美，音域廣濶，對樂想詮釋有獨到功夫，故每次演唱均有高度成就，演唱中國民歌更具說服力，是一天……

……「繡荷包」——小小荷包雙絲帶，飄，妹繡荷包掛在郎腰，小是小，情哥等是等看，不等情郎要等那個？……

大街小景　穿着睡衣上街

百樂·百樂門 | 國都·國民 | 國寶·國華 | 樂聲·麗聲 | 華盛頓·總統 | 海運·明珠 | 聯邦

第二十天！今仍五場　連環姦殺案　香艷·養眼　不宜兒童　英俊小生 漢密保加　性感艷星 伊美史蓮　超華　青春玉女 雲迪　與 麗美　聯合主演　下期獻映：新潮桃色男女

今天四場 仍映 七彩 血愛 李琳琳 鄧光榮 虞慧（主演）　今五點半：勾心鬥角 黑吃黑　只映今天五場 三三六 敢死隊　明天一白蛇傳　下期正場首映 葫蘆神仙

12點半 三點 六點 九點　美高梅 奇連伊士活 主演 壯士雄風　今五場 郭南宏 貢獻 惡報 江南 華懋 易原 主演　國寶明十點半「雌雄劍」

狂滿！日日五場映　美高梅公司譽滿全球不朽大片名　史超域 加格蘭　珍李納　綺蓮娜 柏嘉　全盛時期之作　美人如玉 劍如虹　劍客生死名奪難劍會王者重來！名士！劍聖！　百看不厭　今十點午場樂雄浴播軍麗隆火戰　晚一半夜映醫師血千·聲道海·

第五週 越越直二萬 映旺闖百關　大賊 尚保羅貝蒙多 奧瑪沙里夫 羅拔山賀　電儀爆保庫現流術！子器劫險表一技！ 飛車追逐鏡頭前所未見　開市表演跳樓功夫認真犀利！　華盛頓午夜場：敢死突擊戰

第二十天 今天四場 請早訂座　盜寶群英　羅拔烈福 佐治薛高 主演　霍士七彩闊幕
明運點烏辦迷明點樂處海夜點風虎
早十半龍誤魂珠半飄處運十九雲門
海二：帶入陣11仙飄開午一：龍！

名片週 今五場映 月宮寶盒 嘉凌 王萊 主演　明早淘氣女歌手　明映一天 雪山盟

港九影院聯合廣告

金陵·寶聲 | 翡翠 娛樂 荷李活 倫敦 黃金 亞洲 | 樂宮 | 油麻地 K849612 | 京華·新聲 | 城多利·東城·新舞台 | 皇后·文華·皇都

最後一天 金陵加開五點半五場：宏華出品新派拳擊巨片 惡報 江華 易原 南懋 平 主演　全新手法：郭南宏鉅獻　寶聲今天五點半：臥虎藏龍　明天兩院映（國語版）尼克遜訪問中國

最後兩天 翡翠 荷李活午夜加場　張徹的第一部動作喜劇 大軍閥　兒童適宜觀看　花式動作大展覽　五場時間 十二點 二點半 五點 七點三 九點九

今天四場 闌克瘋狂笑片 泰湯士馬利 路迪尼芬易 橫衝直撞出重圍 七彩闊幕 明早十一點半 羅馬之戀

今天五場 宏華公司巨獻 惡報 江南 華懋 聯合主演 郭南宏得意傑作

狂滿第二週五場映 史提文生名著改編七彩卡通長片 金銀島 一幅寶藏地圖 明爭暗奪 人物栩栩如生 劇情驚心動魄　今晚十一點半午夜場：京華：午夜驚魂 新聲：喋血凌閣

新舞台 今天獻映 色狼製片家 香艷胡鬧笑片　明天獻映 辣手尋芳

天天滿今四場 美高梅公司二次大戰真人真事上銀幕　注意四場時間 12.15 3.00 6.00 9.00　壯士雄風 李察波頓 奇連伊士活 主演　明早 利多 城 火戀 新舞台 朱武洪

今天全線獻映五場 宏華公司出品拳擊巨片 惡報 七彩闊幕 精益求精 江南·華懋·易原 領銜主演　文華午夜場：英烈傳　明晚九點半先優映 火拼人肉場

東方·凱聲 | 紅約·大華·金冠 | 快樂·金門 | 豪華 | 新華·京都 | 麗都 麗華 國賓 民樂 北河 恒星 龍城 | 新都 樂都 仙樂 英京 英華

開地破百萬 十二點 兩點半 五點三 七點半 九點九 聯美巨片 金剛鑽 破勇 鑽石党 七彩闊幕 主演：辛康納利 正牌鐵金剛

今天五場請早 歐洲公司繼「滿堂春」又一色情風趣七彩巨片 第一奇人 三顆翠丸 女性偶像 爭相結交 兒童不宜 第三春 蘭杜山 露娜卡布 狄娜施姬 歌碧史嘉 主演　金冠明天早場：血約

最後五場 文正發行驚險奇情巨片 色情狂 辣手摧花 今夜豪華午場 生死逃避 快樂：法王　金門最後五場 寶華出品拳擊巨片 惡報 明天三院獻映 尼克遜訪問中國

最後今天 蘇大馬戲團 聯合演出 大馬戲 百戲雜陳 精采紛呈 老幼咸宜 閤府統請　最後五場 華納恐怖鉅片 基士杜化李 新吸血殭屍潮 兒童不宜　明天獻映華納鬼馬皇牌喜劇 瘋狂飛車大鬧唐人街　新華午夜場：風從那裡來

滿！全線五場 嘉禾出品彩色鬧人之作清新喜劇 淘氣夫妻 甄珍 湯蘭花 江彬 林友梅 曾江 王萊 健 主演　淘氣姑娘淘氣夫妻 甄珍與湯蘭花 ……　今餘場公　北河鬼馬福星　龍城夜殺情案

今天五場 何藩導演新潮巨片 李琳琳 鄧光榮 虞慧 陳齊頌 宣玲玲 血愛 色誘的 肉感的 示愛的 交錯的 瘋狂的　五院明早：白門令 黑獄 雙雄 血鬼 城魔 無情劍 雷電兒 狐

工商日晚報 銷量最宏大

台灣物產價廉物美 請到尖沙咀東英大廈、灣仔莊士敦道東生大廈、北角英皇道、旺角荔枝角道台灣民生物產有限公司參觀選購

尚有戲院廣告刊

奇華餅家著名結婚禮餅
譽滿港九，逢人話好
會經試過，讚不絕口
總行：上海街四五八號 電話：八五〇八八四 分行：上海街三百二十號 電話：八五一四三三 深水埗分行：北河街一百八十九號 電話：八六四五八二
分行 青山道昌華街卅三至卅五號（近蘇屋村）電話：七一二六一式

分類廣告　醫藥
贈醫哮喘 中醫陳永福 哮喘咳嗽痰多氣喘 ……
善補靈藥 外施 本港知名 ……
痔痛 無痛脫落·永不復發 黃華湛 專醫 歷史悠久·經驗最多
鼻 鼻塞、鼻血、鼻涕、鼻臭 程普德 專醫 經驗卅餘年
喉 專科中醫 吳景雲 醫館 喉痧 喉癌 喉癬 喉爛 喉症 ……

集郵會談

克利夫蘭總統

博文

在英文文字方面，用女性來指一艘船，所以當一艘船作首次航行時，有被稱做「處女航」MAIDEN VOXAGE。集郵人有很多愛好收集各郵船或其他船隻的處女航郵封，特別是那些在封面上印有紀念印或船上郵局的特種戳等等。筆者也收藏有那種郵封，而覺得最有趣味者乃美國總統輪船公司的郵船「克利夫蘭總統」號的處女航郵封，在封上印有該輪船公司的標誌，寫着四顆星，英文「美國輪船公司克利夫蘭總統號輪船處女航，汎太平洋、東方航線」。（按起點在美國三藩市，終點乃香港）。三藩市郵局的郵戳，日期是一九三七年十二月二十七日，所貼用五仙美國郵票，乃紀念聯合國成立的，在信封背後的香港郵政局所蓋的到達郵戳，日期是一九四八年正月十八日正午。這個郵封頗有趣味，因為克利夫蘭總統是男性，隨他的名字為名的船的首次航行，稱為處女航呢。

筆者除擁有那種有紀念性的克利夫蘭總統的處女航郵封外，更有機會在那艘船初到香港時，上船參觀。因為我有四位美國集郵朋友搭該船到香港遊覽，他們曾約定我到船上跟他們共吃午餐。最難得的在其中一人，是克利夫蘭總統的外孫，我們相談甚歡，在席上，我聽到有很多種跟克利夫蘭總統有關的趣味。克利夫蘭總統的外孫說：「我的外祖父在初任美國總統時還是一個王老五，他不慣吃前任總統雅打所僱下來的法國籍廚師的烹飪，他也還要常出外吃餐，覺得不方便，就決意結婚，我也就得他由它了。」妙語一出，我們都大笑起來。

克利夫蘭總統乃在美國歷史上，唯一的在總統任期中結婚的，他在一八八六年六月，時年四十九歲，跟一個才廿一歲的美麗少女法蘭絲利爾森在白宮內結婚，他們有五個兒女。又據知克利夫蘭乃一個最勤力辦公的美國總統，就是在他結婚那天，他仍照常工作，直到晚上快到七點鐘時，他才趕快換過禮服舉行婚禮。

克利夫蘭乃在美國南北戰爭結束之後，第一個民主黨員出任美國總統者，他也是唯一的美國總統在任期滿後，在相隔一任後，再被選做總統，再幹四年，他是美國的第二十二任總統（一八八五年至一八八九年），再是第廿四任總統（一八九三年至一八九七年）。

高華克利夫蘭於一八三七年在美國新澤西州的卡爾迪維爾出生，他父親是一個牧師，他在紐約長大與受教育，他曾在野牛市做律師，在四十四歲時才參加政治方面活動。他在一八八一年任野牛市長，翌年任紐約州州長，在任內他力除貪污與任用私人。當他出任美國總統後，他反對溫情主義，他以不浪費國家的金錢為旨，他甚至對私人發老金、恤金與救濟金等等都要有適當的調整。故在當時曾有一幅著名的漫畫是描寫他守護着美國國庫，腳踏着一些對私人養老金的方案（見圖）。

克利夫蘭總統也最憎惡罷工，當芝加哥鐵路工人罷工時，他派出軍隊去對付，他曾宣佈說：「假如要動員整個美國的海軍與陸軍去傳送一張在芝加哥明信片，那張明信片也應要傳送。」從而可知他做事有決，他又曾說過：「一個政權的活躍精神是要有革新。」他曾維護美國的黃金準備，而安定美國的經濟。

克利夫蘭在第二任總統的期滿後，他離開白宮後，隱居在新澤西的普林斯頓地，他在一九零八年逝世，享年七十一歲。他的最後遺言是「我已盡力想把所做的事都正確」。沒有錯他是一個敢言敢幹的總統。

在美國所出過的郵票，也有介紹克利夫蘭總統，最早乃在一九三一年八月所出的十二仙郵票（見圖），一九三八年十一月所出美國歷任總統（經已逝世者）像郵票，其中二十二仙郵票，圖載克利夫蘭總統像（見圖）。

在克利夫蘭總統的任期內，使人永久不會忘記的事，就是他在一八八六年將法國人民所贈與美國的自由神像設置在紐約港內的貝德羅士島（現名自由島）上。在美國的郵票上，我們多看見那座自由神像，在這裏介紹出兩種：一種乃在一九三一年八月所出的一種，面值十五仙，圖刻自由神像全座（見圖）。第二，乃在一九四七年八月所出的面值十五仙航空郵票，圖載飛機飛過自由神像，後景是紐約市建築物（見圖）。

克利夫蘭總統守衛美國國庫漫畫與跟他有關的美國郵票

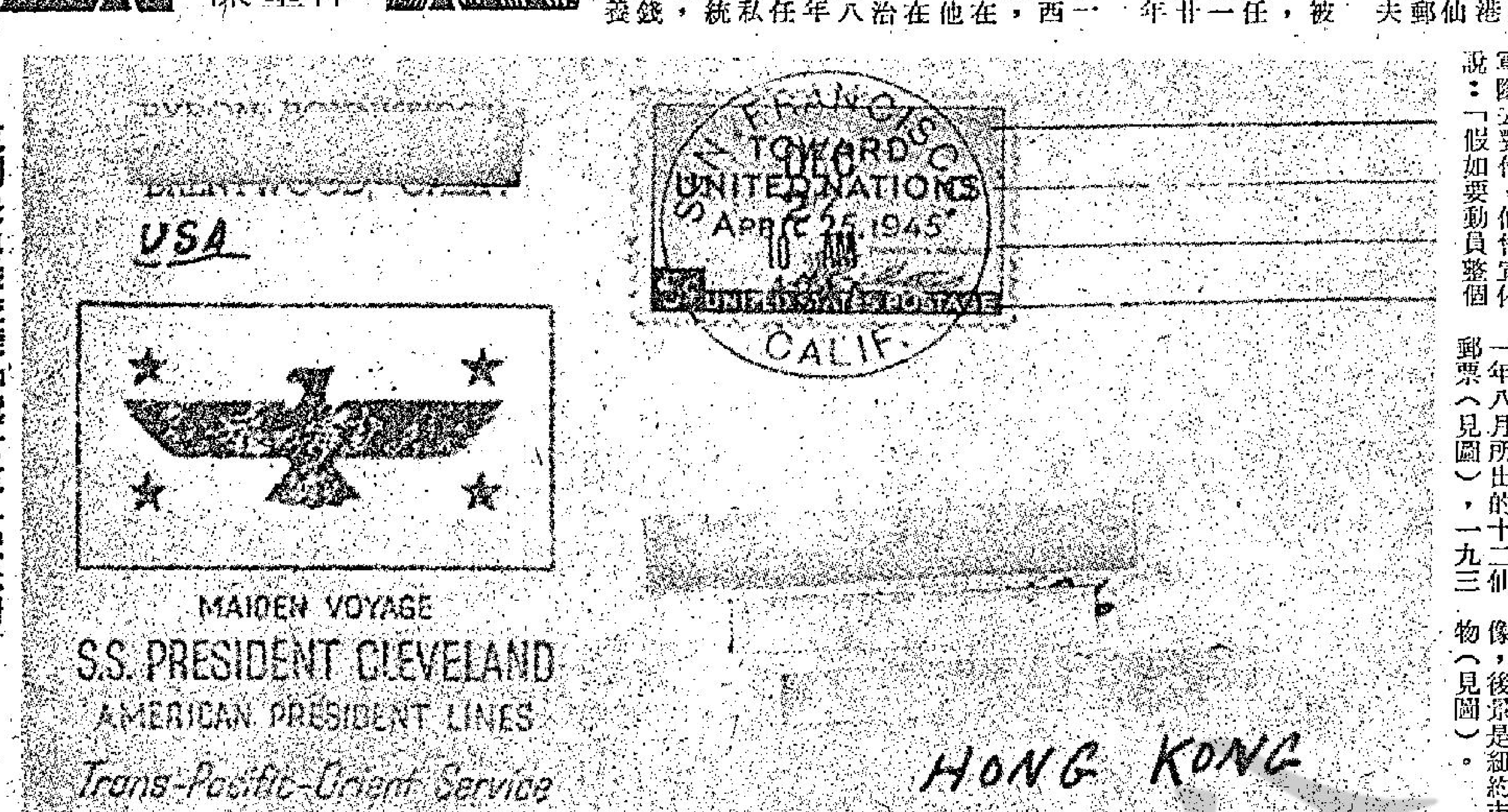

克利夫蘭總統「處女航」紀念封

繞餘韻

香港電台中樂隊演奏 許元貞薛偉祥唱民歌

武曼夫

祝大會堂十週年「藝術節」各項節目，已按時間表順利進行。首晚各唱家表現，服飾華麗，技術超卓，各自發揮才華，是「歎觀止」型的音樂會。好戲連台，香港電台中樂隊磨礪以待，在盧家熾率領下，定月之廿三日下午三時，晚上八時，廿四日晚八時一連三場與全港市民同樂。

香港成立中國國樂隊，「電台」一隊可能最早。以香港說，盧家熾乃音樂界前輩，屬元老派（日治時代已頗有名氣）。他的技術、幹勁、組織及號召力已有肯定性評價；是老將黃忠，斤兩十足的實力派。筆者說該隊最早，可能是錯覺，最好一問電台的周乃揚、鍾恩龍、吳瓏等，當有明確答案。三場音樂會已全部滿座；滿座消息已在該電台「賣廣告」，並宣佈將即場轉播，達到「與全港市民同樂」一貫目標。

他們的演奏大致分三大部份：第一部為廣東音樂，其中有盧家熾（二胡）與羅伯霞（揚琴）合奏「連環扣」，僅聽這項節目已值回票價。除外還聽到「下漁舟」、「萬花錦綉」等合奏。第二部由兩位聲樂家許元貞、薛偉祥演唱民歌。第三部是國樂演奏，內容有「關山月」、「歡樂序曲」（為新編曲，首演）、「九連山山歌」名奏。尚有黃權的笛子獨奏，蘇振波的古箏獨奏等。集國樂大成，堪稱多彩多姿。

「藝術節」第一晚音樂會，大堂與薛偉祥相遇，以這次音樂會內容相問，唱「沙里洪巴」、「小和尚」、「馬車伕之戀」三首民歌。薛偉祥為男中音，音質沉厚有力，音彩具幽默感，演唱民歌有天賦功夫。第一晚「翠英會」中選唱三首民歌（黃友棣編），見到他卓越才華。另外見到作曲家黃育義，黃先生乃許元貞之外子。「黃夫人演唱什麼歌？」「唱三首雲南民歌。」跟着說出歌名：「起馬調」、「繡荷包」、「彌度山歌」。許元貞為傑出女高音，畢業于德國漢堡音樂院聲樂系。回港後曾先後舉行多次獨唱會，並到星馬各地巡迴演唱。許女士音色甜美，音域寬闊，對樂想詮釋有獨到功夫，故每次演唱均有高度成就，演唱中國民歌更具說服力，是「天上有」精神食糧，非聽不可。

大會堂派發節目表有新猷，將節目表預先放在座位上。辦法很好，但辛苦了管理員。節目表為四方度，玫瑰紅，金色回型圖案，像婦女喜愛的中國織錦，美觀大方。內容也很詳盡，但正如筆者所猜，歌詞欠奉。因歌曲太多，詞句多羅羅，碍難照辦，不印出來情有可原，也不會印出。現將許元貞所唱一組民歌，加深印像，盡量提高各位聽曲享受。

「起馬調」——砍柴莫砍葡萄藤，養囡莫給閒遊浪蕩的無用人，啊哥哥呢妹子親親。有志的男兒像當青樹，無用的人兒他遊蕩閒一生，啊哥哥呢妹子親親。買田莫買石崖田，養兒莫討好吃懶做的大姑娘，啊妹妹呢哥哥子親親。聰明的姑娘她樣樣會，懶惰的姑娘她一樣也不會，啊妹呢哥哥子親親。

「繡荷包」——小小荷包雙絲雙帶飄，妹繡荷包掛在郎腰，小是小，情哥等是等等看，不等情郎要等那一個？荷包繡給小哥帶，妹繡荷包有來由，哥帶荷包街前走，妹有心來要哥求。

「彌度山歌」——伊哪！山對山來崖對崖，蜜蜂採花深山來，蜜蜂為採花死，梁山伯為祝英台。伊哪！山對山來崖對崖，小河隔着過不來，哥抬石頭妹兜土，花橋造起走過來。

圖：女高音許元貞近影。

漫畫節目

女：你送的相片好靚仔！可惜我冇地方晒掛了！

・林重傑・

生趣

照X光未必有害 但須遵醫生指導

萬事通

黃三讀友：

你問照X光是否有害？

X光檢查現在已很普遍。但X光是具有高度穿透力量的光線，由於穿透力很强，對生物細胞有一定的殺傷和破壞作用，所以人體受到X光照射後，會產生一定的生理反應。在基本上可以說對人體有害，尤其是過量的照射，還會造成組織破壞，影響生理機能，甚至引起生命危險。

由於X光是肉眼看不見的，在照射時又無任何不舒服，而且它所引起的反應又不是立即出現，須經過一段潛伏期才表現出來。例如皮膚在受X光照射後，按其照射量的不同而有一至三週的潛伏期，對眼球過量照射後引起的白內障，要在數年後才出現，因此，如果不懂得X光基本知識，不加警惕，就會因為疏忽，而造成嚴重後果。所以照X光須在醫生指導之下或由有X光專門學識的人進行，才不會有後患，亂照一通是很危險的。然則在正常的情況下，照若干次才是過多呢？

一般說，皮膚在受到過度照射後，輕微的會發生局部擦出現紅斑，色素沉着，形成水泡，水泡破後成糜爛創面，更由於毛根被破壞，以致毛髮脫落，損害汗腺和皮脂腺。嚴重的可使發到深層組織，使之壞死脫落，造成劇烈疼痛的潰瘍。這種潰瘍由於局部血循環不良而很難愈合。生殖系統和造血系統對X光的敏感性要比其他組織大兩倍左右。過量照射對生殖系統後會發生一時性或永久性的不育症，或者使下一代子女發生畸形。對造血系統來說，骨髓母細胞的活動被X光抑制，從而使白血球顯著減少。白血球是防衛軍，它減少和被破壞後，身體的抵抗力就削弱了。此外淋巴細胞也會顯著減少，而且對X光的敏感性更高。

X光的照射如處理不善，對人體亦有影響，如皮膚壞死、不育、破壞白血球等，看來照X光未免危，可免前免了。不過，也不必因噎廢食，而且在適當的處理下照射，不成問題的。

雖然過多地照射X光，不論對身體那一部份都有損害。但過量的照射，並不會影響健康。因為，醫生都是按照安全照射量來應用X光的。這就是接人體接受照射後，即使敏感的組織也不發生任何損害的劑量來照射。一般認為X透視和攝影的安全劑量是一百倫琴（倫琴是X光輻射量單位），胸部透視在規定條件下幾天內總的累計時間不超過十二分鐘，胃腸檢查不超過七到十分鐘，腹部攝片不超過二十次，頭部攝片次數不超過四系十次到五十次，其他部位因X曝光條件較低，攝片次數可以稍為增加。醫生如需重複攝影或透視，也會考慮延長檢查的間隔時間。尤其偶然作一次胸部透視，作一次腸胃道檢查，拍一張骨骼X光片或作一次血管造影，更不會引起甚麼不良反應。同時，為了加强防護，不論在檢查或治療時，在不必要照射的部位，特別是敏感組織部位，都用鉛板或含有鉛橡皮加以遮蓋，並且盡可能縮短曝光時間，所以要接受X光檢查的，不必躭心，放心接受檢查可也。

鉛刀集

寫信之難

・鉛刀・

筆者有幾個朋友，分別在美國、英國、加拿大、巴西、巴拿馬等國家。約有十個人。

十個人，都跟我非常稔熟，有一兩個還是十多年的老朋友。不過人各有志，他們選擇了外國，我獨選擇了香港。

我們之間的通訊，只有寫信。然而十個人之中，目前仍然主動寫信給我的，已不及一半。說起來，還是很悲哀的事。

我們友誼不好嗎？倒不是！關鍵只在寫信。

大家在香港的時候，見面的機會亦相當多，平時大家都閑——除了看戲，就只有喝茶。因此我們互相邀約，到餐廳喝茶。大家常常見面。即使不見面，也可以在電話裏聊天！

但好景不常，較親密的摯友，已一個接連一個的去了外國，獨我留在香港發展，頗有寂寞之感。照常理，我們仍可以魚雁互通，在信上談心。

事實却不然。我很懶寫信，而且不知要談些什麼。問問那邊的風土人情嗎？問問他的謀生方法嗎？問問他的消遣方法嗎？當然，這些都問，可是問了四封信，就問個乾淨，他問及我的近況，半封信也可以全部說個明白，因此我們說了不多，書信來往，十數封左右，大家都索然無味。

間中，對方來信，我停覆一次；間中，我去信，他三個月亦不回。漸漸，大家就因循下去，結果：各不寫信。祇在每年的聖誕，互相寄一個聖誕咭問候一聲：「你好嗎？聖誕快樂！」雖然未算失去一個朋友，事實上，程度也差不多了。

還樣失去一個朋友，是始料不及的。其實許多人都有上述的遭遇，自然非我一人懶寫信。如果勤一點通信，相信不至隔膜如斯。

在一本雜誌上讀到下述一小段文章：「因為懶於動筆，許多友情的聯繫就中斷了！」這是無可懷疑的事。不過，我覺得寫信並不困難，問題祇在雙方分離的日子愈久，大家的「共同語言」就愈來愈稀；我說的話，他看得無味！他講的道理，我沒有認識，也無從發生共鳴。故此寫起信來，有千言萬語，亦無法下筆。這不是「懶」的問題，而是大家處身不同的社會，感受到不同的人生，已經日漸隔膜。

不過這樣子使友情聯繫中斷，也是心有不甘。因此每隔一段日子之後，我往往再次執筆，開始這樣寫：「對不起，我是隻懶鬼，一向懶寫信……請你原諒。沒『見』了這麼久，近況好嗎？」……

可是，當近況問完，第二封又不知寫些甚麼了。

竊賊趣聞

英國諾丁漢郡有兩個匪徒潛入埃索汽油站，企圖偷竊四千鎊待發的薪金。他們在預備發薪金前數小時到達該汽油站，把經理巴納斯按倒地上，要求把薪金交出。當經理說薪金不在那裡，他們不相信，在辦公室搜查。一個匪徒發現一個手提包，以為裏面必定藏有鈔票。他打開一看，原來放在裏面的却是巴納斯的午餐——牛肉三文治。他們開經理的車子逃走，但是開入一個五呎深的地洞裡，結果從地洞爬出，狼狽逃去。

在英國約克郡，有幾個匪徒爆竊一間鞋店，他們不知道鞋店養有一隻燕雀。他們把價值一百三十鎊的鞋子搬上一輛客貨兩用車，在黑暗中傳來這樣的聲音：「你們在作甚麼？」這句話是那隻燕雀說的，但匪徒們不敢回答，以為是看更人的聲音，慌忙逃遁，丟下那批鞋。

在英國艾塞斯郡一間酒店，也發生類似事件，酒店經理格林養有一隻燕雀。這隻燕雀常講粗話罵人，格林為了避免使顧客尷尬，把燕雀放在後面房間裏。一天晚上，幾個匪徒潛入酒店，把酒吧所存的全部香煙搬走，那隻燕雀開聲罵他們，匪徒嚇得魂不附體，丟下香煙逃跑。

芝加哥有個騙子施涅特，偷到一張空白支票。他知道如果用自己的字簽署，那是自找麻煩。於是，他打開電話簿，便選了個叫米路士的名字簽署支票。他把支票遞給一間銀行。那個女出納員接到支票，立即按警鐘，施涅特當場被捕。無巧不成書，原來他選中的那個名字是那位女出納員的丈夫。

在新澤西州紐瓦克，有個男子偷到五箱鞋，那些鞋全是右腳的。

在意大利佛羅倫斯，幾個匪徒從一間住宅中竊到一個大皮箱。他們打開皮箱時，大吃一驚，原來皮箱裏有一條活生生的七呎六吋長的蟒蛇。

大街小景

穿着睡衣上街

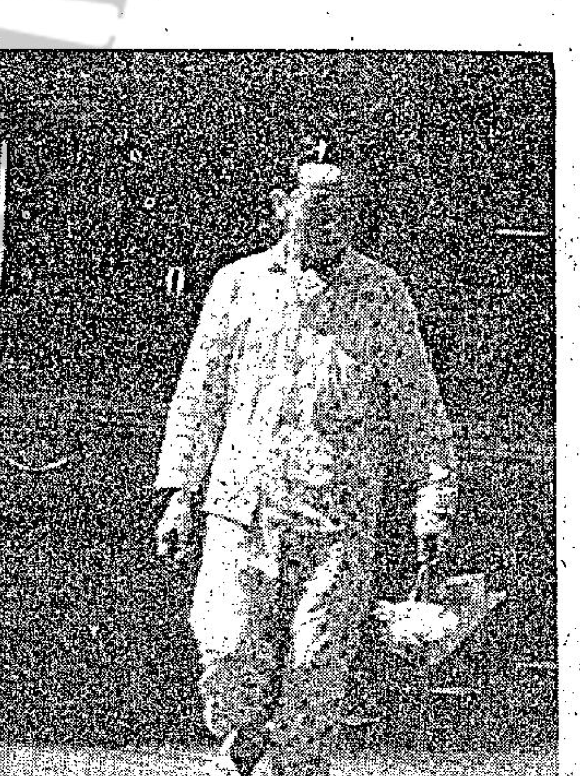

冷靜頭腦的測驗

・碧嘉・

一個人想在事業上獲得成功，除了經驗、學問和努力等的條件之外，還必須有冷靜的頭腦，否則便難以成大事，因為冷靜的頭腦可以使臨事時顧慮周詳，從容應付，不致手忙腳亂的無所適從。以下的一個小測驗，是一位心理學家所研究出來的，得分多的人，表示頭腦够冷靜，得分少的，就表示冷靜的程度不够。

一、聽到或看到孩子吵鬧時，你會感到不耐煩嗎？甚至勃然大怒嗎？

二、當你被別人批評時，你能不怨恨和激動嗎？

三、當你站在交通繁忙，汽車來往不停的路口時，有沒有慌亂之感？

四、當你使用粗暴的詞句罵人時，是否仍可保持一種平和的態度？

五、當你看見友好憂心時，也會跟着無故憂心嗎？

六、你有安慰他人和激發他人的能力嗎？

七、當你第一次認識別人，是否就加入激烈的討論？

八、當你在街上走路時，前面有一個人與你同線而行，你能否不搶在他的前面？

九、家人或朋友，是否認為你是一個當機立斷的人？

十、如果把紅色或耀眼的東西放在你的面前，你能保持情緒平穩嗎？

十一、在緊急關頭時，你能保持理智嗎？

十二、當你看見一個人倒在你的面前暈倒，而且滿身鮮血，你嚇得兩腿酸軟，還是先將他安置，然後再請醫生？

十三、在未了解一件事的真相時，你是否就立刻下斷言？

十四、你會否被人譽為是一個直覺的人？

十五、你是否很容易相信別人的話？

十六、當有人請你去為他做一件事時，你是否毫不考慮就答應下來？

十七、當你心情不佳時，能將聲調放低，能够不使別人受到你的影響嗎？

十八、當有人告訴你某人說你壞話後，你是否立即就去責罵說你壞話的人？

十九、對於別人給你提供的意見，你是否常常這麼說好，頻頻表示同意？

二十、你能否作經常的靜坐半小時？

計分的方法是：肯定的答案得零分，否定的答案得十分，偶然而為則得五分。

一週間 新聞圖片特輯

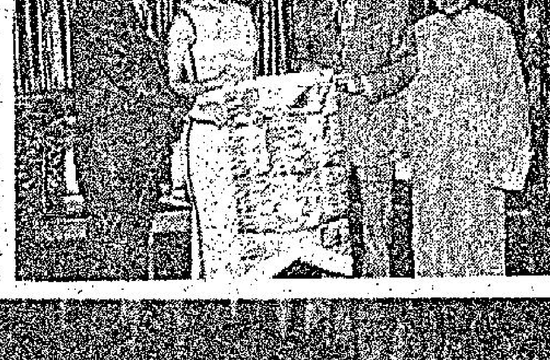

下右圖：九龍砵蘭街與咸美頓街交界處發生警察鳴槍追捕持刀拒捕可疑男子，圖為警員在現場展開調查情形。

下左圖：崇正中學昨在明愛中心禮堂舉行中文中學第八屆、英文中學第五屆畢業典禮，圖為瑞興百貨公司總經理古勝祥（左）主持頒發畢業證書，由畢業生代表接領。（本報記者梁三平攝）

左上圖：華安商會歡迎檀香山中華總商會觀光團及水仙花皇后、公主合照。由右至左：公主詹月好、副理事長袁俊、水仙花皇后黃麗棠、觀光團領隊程帝有。左下圖：由右至左：監事劉子清、副理事長袁俊、華埠小姐容愛蓮、訪問團領隊方國源。

圖為三〇三區香港及澳門獅子總會舉行就職典禮。由總監佐治希祿主持監誓，（左起）司庫鄧河，秘書孔祥勉，名譽總幹事巢偉文，副總監吳坦，總監周寶璋。

圖為九龍地域五個獅子會[illegible]畢結果舉行頒獎禮，（左起）九龍獅子會秘書劉基信，售票冠軍吳強，亞軍朱國輝，季軍余錫培。九龍獅子會會長王漢熙，司機員冠軍譚興，亞軍蕭譚勝，季軍黃云清。

四位無綫電視藝員主持政府奬券攪珠開奬。

京滬喋血

鐵嶺遺民

第二回：殺敵競先登 捨生做後死 三英正命 寸土必爭

杉山罵道：「高橋、和知這批飯桶，實在不能派用場，都說切服，我們佔領了土地想找人管理都找不到，眞是大笑話。」

米內說道：「海軍在香港同王克敏有過接觸，不過王克敏雖是江蘇人，卻一直依靠北方軍閥起家，與南方素乏淵源，以之總攬全局，恐怕還不夠。」

廣田說道：「其實也不需要總攬全局的人，我們在支那樹立政權，最好分而治之，北平一個政府，南京一個政府，將來在廣州、武漢再各建一個政府，使之各不相統屬，就容易控制。」

杉山說道：「外相的話實在有道理，我們就這樣決定，北支政權由王克敏負責，另外再物色人負責在南京的中支政權。」

廣田說道：「既然這樣，海相就可以去滬香港，促請王克敏早日北上。」

米內說道：「此事還有一點問題。」

杉山急忙問道：「甚麼問題？」

米內說道：「王克敏以為帝國正在同國民政府講和，一旦和議告成，他將無地容身，還背上一個漢奸的惡名，因此，他不肯出來。」

近衛問道：「他要怎樣才肯出來。」

米內說道：「王克敏等到帝國與支那徹底決裂，絕對沒有談和的可能，他才可以考慮出山。」

近衛說道：「照我的看法，支那接受我方條件的可能性實在不大，海相可以通知王克敏，要他同北平準備組府好了。」

米內問道：「關於中支方面不知首相想到適當的人沒有？」

近衛搖頭道：「南京剛下，還未考慮到組織政權的問題。」

米內說道：「據海軍在上海人員報告，支那過去大員，對國民政府有所不滿的人，很想乘這個機會顯一顯身手，帝國如果有意在中支組織政府，大可同這批人接觸一下。」

杉山急急問道：「海相說的是哪些人。」

米內說道：「目前也祗是猜測，他們認為如唐紹儀、陳羣、梁鴻志，都在躍躍欲試。」

杉山說道：「這容易辦，陸軍方面在上海工作的人很多，在可以就近同他們聯絡。」

米內知道杉山有意爭功，當時就付之一笑，未再多說。

近衛說道：「現在先從北支着手，祇要北支組織成政府，國民政府就着忙了。到時他們縱使肯和，恐怕也來不及了。」

內閣之中也有幾個穩健的閣員，覺得日本政府這種辦法成敗不說，首先就關閉了和議之門，絕對是一大錯誤，但內閣大權一貫操於首相及陸、海、外三相之手，其他閣員想反對也不成，祇好不理會了。（一〇八）

石家兒

南宮博著

皇帝聽天由命

石重貴很煩，他對杜威的守中途橋，有着矛盾，在理論上，還是對的，可是，由於自己這方面的人心不安，久持，內部又可能生變。他希望杜威能出擊，打一個勝仗，以安人心。可是，他又猶豫，不敢下令出擊。因為，在過去許多次的作戰中，積極的出擊從未自出擊獲勝，上兩回的擊退契丹，都不是出擊獲勝，而是絕處逢生。

基於這些，他又怎能盲動？再者，出擊命令，是否為前方統帥接受？他有絕對的懷疑；李崧曾經密奏，軍中多有不穩份子，迫得太緊，可能生變。此外，桑維翰又曾奏請御駕親征，直赴前敵，反守為攻。

石重貴明白情勢，自己到前敵去，不會有大用處，以前兩次，兵力並未集中一綫，他本身有兵，出駐澶州，可以調度指揮，而這一回，禁軍中的精銳，大部份已調出，歸杜威指揮，自己親征，兵力寡單，在緊勢上不能，他本人在現實上，也不會發生大作用。再者，他本身也有怯意，一種聽天由命的觀念，由怯意而萌生，因此，他逃避着，他竭盡所能地使自己與[illegible]他相信天命，他希望着再有好運氣，扭轉大局。

這是可怕的隋性，而在這種心理狀態下，他甚至連見皇后都害怕，因為，每見馮皇后，仙姬或多或少會接觸現實問題。而他，怕被問，也怕談……

這樣，時間一天又一天拖下去，景延廣由河陽上書皇帝，密陳杜威軍中不穩，應立刻考慮易帥……

石重貴看了，頭痛，沒有理會。

第二天午後，石重貴在苑中調鷹時，馮皇后[illegible]景延廣的密摺——她無法再不理，她到後苑找着皇帝，詢問對景延廣上書的處置？

石重貴聳聳肩，以無可奈何的聲調說：

「杜威身為國戚，應無叛貳之理，再者，陣前易帥，也不妥當，可能，哦——延廣的密奏可靠性不大！」

「重貴，前幾天，李彥韜來奏，說高勛有問題，高勛是杜威的親黨，兩相配合，對杜威不能無疑。」馮皇后沉重地說：「我想，我們再用景延廣，同時，派大臣赴太原，邀劉知遠出兵。」

「仙姬——」石重貴搓着手：「再用景延廣的事，做不到的，目前在中途橋的幾鎮兵，都反對景延廣，倘若杜威抗命，那會不可收拾，我看，杜威的陣圖，守，沒有大問題吧，諸言不足信。」他稍頓，再說：「至於命劉知遠出兵，詔書已發過幾道了，毫無反應，這傢伙旨在保全自己實力，唉，派大臣去……」他喃喃地說：「仙姬，你斟酌辦，你和馮玉，李崧去商量着，看情形而定。」

她看丈夫，一副不耐煩的樣子，而且有頹唐的傾向。（八六）

朱唇令

諸葛青雲著 余男書插圖

十八：道長魔高

「那麼，」胡貞貞意味深長地接道：「我留意着，替你物色一位綺年玉貌的美嬌娘，怎麼樣？」

陶陵卻是喟然長嘆道：

「曾經滄海難為水，除卻巫山不是雲，貞貞，妳難道還不瞭解我的心情：……」

胡貞貞忽然「咦」了一聲道：

「那是誰來了？」

原來他們不知不覺之間，已走到方仁傑的住宅附近。

那迎面而來的人，正是方仁傑。

……」

話聲一落，立即顯得很興奮地，揚聲說道：

「師傅，您來得正好。」

陶陵苦笑道：

「我來得有甚麼好……

……」

話聲中，方仁傑已奔近他們面前，陶陵話鋒一轉道：

「快見過胡阿姨，不！從現在起，也是你們小兩口的師傅了。」

對于胡貞貞，方仁傑是見過的，只是當時卻不知道胡貞貞就是「朱唇令」令主吧了。

目前，陶陵這幾句沒頭沒腦的話，自然使得方仁傑為之一楞。

也就當方仁傑發楞的當口，屋內的古文英、倪小娟、白天虹兄妹，以及柳含烟等人，都聞聲迎了出來。

在一片笑嚷聲中，陶陵連忙揮手說道：

「年輕人，大家同屋裡再鬧吧！……」

「喲！好熱鬧呀！」

這是羣俠們一次力的結合，對老一輩的人而言，也算是劫後重逢的一次大團圓，場面自然是够熱鬧，情況也是够興奮的。

不過，在熱鬧與興奮當中，陶陵、胡貞貞、倪素貞三位老一輩的人物，內心之中，卻有着無窮的感慨。

尤其是自認罪魁禍首的陶陵，一看目前的倪小娟，竟有七成以上酷肖二十年前的倪素娟，自然禁不住前塵舊夢，齊湧心頭，心中的那一份滋味，可

當幾位年輕人簇擁着陶陵、胡貞貞，絕非局外人所

陣子之後，才將話題轉入正題。

當倪素貞聽完陶陵和胡貞貞方才在來此途中，所作的決定的經過之後，禁不住搶先笑道：

「我現在也閑着無聊，令主與太上護法能否也賞個一官半職的呢？」（一二七）

疑兇

十三　風貞

要逃避一個人

「對的，我承認這是一個嚴重的錯誤！」高羽翔垂下頭來，用低沉的語調說。「但希望你原諒我一時亂了方寸，我的心情實在是非常的惡劣！」

「我原諒你有甚麼用！」葉如風苦笑了一下，「我們是在依法理辦事，凡是不合乎法理的，都可能成為將來對你不利的証供。好吧，以後怎樣，你繼續說下去。」

「那天下午，我從報紙上獲悉加寶自殺獲救的消息，心中一則以驚，一則以喜。自然，喜的成份比驚的還要多，因為正是踏破鐵鞋無覓處，得來全不費功夫，你知道，這些日子以來，我是一直希望找到她的。」

「於是，我就秘密地到醫院去跟她接觸，瞞過了警方人員，到她康復出院後，我們便又再一起了。」

「高先生。」葉如風在對方停了聲音時開口說，「有一點你還沒有解釋清楚的，就是為甚麼要離開這裡？而你又不知跟加寶一起離開，她現在又在那裡去了？」

「這……」高羽翔似乎有點欲言又止，終於還是說下去，「這是因為要逃避……逃避……。」

「逃避甚麼？」葉如風說，「我明白了，你想逃避過警方的耳目，因為凌少紼還宗命案跟你還有纏個不清的關係。」

「不，當我決定離開這裡時，根本沒想到少紼的命案……我的意思是說，根本沒有想到我跟這宗命案還被認為有纏個不清的關係。」

「那你要逃避的是甚麼呢？」

「我實在是要逃避一個人！」高羽翔的聲音一直往下沉。

「逃避一個人？是誰！」葉如風也大感詫異。

「她就是楚蘭，我相信你也聽過她的名字。」

「我記得，就是以前做過舞女，你和她相好過一段時期，分了手，然而又再度重逢那個，你為甚麼要逃避她。」

「老實說……」高羽翔頭垂得更低了，有點難以啓齒似的。「自從少紼的命案發生以後，我就一直沒有回家裡，而是住在她的家中，這個……惹我跟她過去的關係，你不難明白……。」

「我明白的，然後呢？」

「但是，經過我跟楚蘭共同生活過幾天後，我就發覺我對她的情感，實在已經不能跟過去的相比，我原希望能舊情復熾，那說起來還有一個原因。」（九〇）

小說　舞會

何文

青年人參加舞會，已成為一種正當的交際活動，不過，目下不少青年男女，利用舞會去結識異性朋友，一旦發現美麗漂亮少女，便向她追求，以下故事便屬其中一例，奉勸未結婚的王先生，不要藉此向漂亮小姐揩油，因為會招致嚴重後果呢！

× × ×

羅拔應朋友之邀，參加一個舞會。當晚，羅拔穿著一襲筆挺西裝赴會了。

會前，他曾向同事自豪說，因為這個舞會是一位富家子弟當主人的，參加舞會的嘉賓，絕多是如花美貌的小姐。所以，他會把握這機會，去物色一位理想佳人。

翌日，羅拔上班了，頭上卻結上繃帶，而且臉部呈現一片瘀黑，似乎是被人毆打的，同事知道羅拔昨晚參加過舞會，但是今天頭部卻掛了彩，所以引起大家的好奇。

「羅拔！究竟是甚麼回事？」一位同事問。

「不要提了，總之是人算不如天算！」羅拔回答。

「昨晚你去參加舞會，一定去搞朋友的牆腳，所以被人海打了！」同事們猜測的說。

「絕不！其實憑着我英俊的面孔，女孩子見到我，亦會撲過來，向我投懷送抱呢！」羅拔還是洋洋自得的。

「如果照你說，一定昨晚你在舞會裏，艷福無邊了！」同事哈哈的說。

「這個當然了！我去到那裏，一樣受女孩子歡迎的！」

「真的嗎？」同事諷刺的說：「如果這樣，你昨晚在舞會中必大有收穫！」

「這個當然！昨晚我參加舞會時，有一位穿著入時，漂亮的富家小姐，竟自動邀我跳舞呢！」羅拔眉飛色舞說。

「後來她怎樣！」同事問。

「她長得很漂亮，身裁又好，我當然接受她的邀請！」羅拔回答：「而且我們跳華爾滋舞呢！這位小姐竟把身體盡量的挨近我，還把頭部靠在我肩膊上，我緊緊擁抱着她翩翩起舞呢？」

「後來呢？」同事張生好奇的追問。

「原來這位小姐是有未婚夫的，她為了試驗一下，未婚夫是否愛她，所以要選全場最英俊男子和她跳熱舞，未婚夫果然嫉忌起來，把我打一頓！」羅拔苦着口臉說：「之後，這位小姐便投向他懷抱了！」

綠野芳魂

短篇偵探小說　白濛

三、家姊的日記

「你家姊在外邊的生活，你可知道多少嗎？」林平探員問。

「一點不知。其實，她也很少到外邊去。曾有過一個短時期，替鄰人看管孩子，但也不過是基於興趣吧了。」白蓮說。

林探員轉對鍾太太問：「碧蓮小姐，曾到那一家替人看管小孩呢？」

「她並非專到一家去，隣舍五戶人家，她都有去過。」

「你可以把隣居的名字，告知我嗎？」

白蓮小姐，用原子筆一一寫在紙上，遞給林探員：「這就是了。」

「謝謝你。」我也要返回警察總部了。」

於是，林探員便離開鍾宅，但他並非返回總部，而是按址去探訪隣人。

他們都說，鍾碧蓮失踪之日，隣戶的人，都未見過她。她亦未曾邀請她照顧小孩。

林探員現在祇好返回總部，向張哲辦報告。

「現在，你們不妨到大潭公路斜坡方面搜索一下，那裡野草及小樹甚多，坡勢又陡，也許鍾小姐一時不慎，失足跌了下去。」

林平和李德兩探員，立即駛車到大潭公路田莊，約同鍾大忠同乘警車，到路邊斜坡一帶搜索。

由於天黑，路燈又不夠明，兩探員祇好用巨型手電筒去照明。一直搜到午夜三時，全無發現，才放棄工作。

鍾大忠堅請他們到田莊消夜，兩探員不好過於推辭，祇好順道在田莊稍作休息。

白蓮小姐，看到父親和警方人員回來，即端出牛奶及餅乾之類食物招待。稍後，白蓮小姐檢出日記一冊，遞交兩探員。她說：「這是家姊的日記，相信裡面可能涉及她個人私事。現在交兩位看看，或者可作為參考資料。」

服侍冲涼，一夜荒唐

朱小姐入內，即先開冷氣，然後指住張外型如帆布沙灘椅一般之沙發，曰：「你隨便寬衣坐吓，我洗個面就出來。」但即走入冷巷，原來個條冷巷通去佢間套房之冲涼房，甚為便利。我所坐之梳椅沙發，斜靠在佢之床尾，位於佢張梳粧檯之旁，佢入去冲涼房之時，一開電燈，我即見到朱小姐之背影，而且我亦見到佢隻左手，伸手拉開拉鍊。

但之冲涼房，並有關埋門，但因為入內要轉彎，角度唔啱，因此我冇法子睇到佢，擰過頭，換一個位置，亦睇唔到，而只見個影，不久我已聽到佢開水喉之淙淙聲，大抵佢話洗手，實際上係冲涼也。我打開佢個梳粧檯之櫃門，希望有所發現，但亦只不過見到一盒面紙，以及有幾多粒藥丸之類。我怕朱小姐突然行出來，睇見我偷睇佢的野，唔好意思，因此連忙關埋個櫃門，床頭几上有一張報紙，我順手攞來睇，不常女人入洗手間，時間好耐者，何況朱小姐冲涼，然而我所料者均唔啱，只兩個字左右，即見佢打開冲涼房門行出來，並且曰：「唔好意思要你等。」但手上揸住一大堆佢換出來之長衫及其他我睇唔清係乜之嘢，行出冲涼房門口即順手一丟，丟在地上。個陣時我方才見到佢原來著一件黑色半透明之睡袍，在燈光之下，可以睇到佢之睡袍內空無一物，但係正因為佢只著一件半透明之睡袍，便已顯出佢之年紀，的確最少有成三十歲，但之身材，實際上同我個老婆差不多。

「眼光光望住我做乜？」朱小姐笑問我曰。

我只好低頭，有望佢上面。目光避開之後，我反而有新發現，女人好奇者，不論在何處，只要有男人望住佢，佢地立即覺得，非常敏感者，可謂百試不爽。但如避去佢之目光後，佢即放鬆防禦之心理。我起先不信女人有第六感者，但係有個朋友試俾我睇，佢帶我入一個大酒店，在沙發上坐落，然後靜靜地指一個坐在對面之女人，曰：「你試吓望住佢。」

果然不出幾分鐘，個女人即首先拉好條裙，因為時代之女人所著之裙甚短，坐落沙發上倘未拉好，即可能春光乍洩者。當佢拉裙之時，我擰頭望向第二個人，我個朋友曰：「你要繼續望住佢者，佢雖然只拉吓條裙，但只在感覺得有人望住佢，唔好意思而已。但尚未正式發覺你望住佢。」後來我又睇見佢將個手袋，拉埋佢身邊，好似怕人搶佢個手袋一樣，但又擰頭望住對面之嘅窗，又望吓個錶，好似等人，等得不勝煩一樣。我個老友曰：「木叔，你睇，佢其實已經知道你望住佢，只不過唔見你，但如望過來，背拆穿你，則同你四目交投矣，唔好意思。」我見佢將隻手放在裙上揸住條裙，大概佢怕我望住佢之裙嗰也。（八九）

八六六：爭財唔爭氣

我時時記得呢位「前輩」嘅教訓，所以我一聽見係大地主嘅潤佬，當堂「眼前一亮」！睇真吓呢個馬交皇帝，生得官仔骨骨，成個二世祖咁。大概佢係命生得正，老豆又生性，在馬交買落好多地皮，以前馬交嘅地，價錢唔夠香港千分之一，而家發旺，有啲好地頭，已經彼此彼此，有幾十萬呎地，發咗！

帝拍心口話有問題，入口有証件，嘱便個個都係佢老友，呢單嘢我係爭財唔係爭氣，嗱香港，寸金尺土，買屋樓仔都唔容易，如果係馬交搵番塊地，進可以攻，退可以守。發起嚟，由幾蚊尺變做幾十，幾百，去邊度搵；又或者將來收山，都有塊瓦遮頭，唔使「死無葬身」之地啫。

馬交皇帝好似對凌子幾迷，佢哂細聲講大聲笑，我借意行埋去，聽見佢叫凌子去澳門玩，凌子話要斂過証，好麻煩。馬交皇帝打定主意，我用「女主人」嘅身份，拈杯酒埋去，同交皇帝攸杯。開場白唔使講都係多謝佢嚟捧場。

龍吟虎嘯錄

新派武俠小說　司馬空

有新消息

主意打定，煩躁的心境平復許多，話雖如此，這段日子，是屠龍覺得有生以來最難打發的，晚上當班，他本來多往外溜，現在不想惹麻煩，「深居簡出」了。白天，更沒去處，祇有避在宿舍裡睡。

人就是這樣，當你忙個不了，連睡眠的時間也給壓擠掉的時候，你整天會在渴睡，心想：能有一天讓你睡個够就最好了。可是，當你有這段睡眠時間，卻偏偏無法睡得入眼。白天不能睡，睡不好，以屠龍這些有武功底子的人，還不覺得甚麼，就是困在宿舍，如何挨得到晚？

幸而過了一個星期，岩虎和黑衣人都沒有上門尋釁，心情漸漸沒有先前的緊張，也想知道師叔的消息，屠龍兩次去找過姚九根。第一次姚九根對他說：「早些日子因為刮風，漁船都在避風塘灣水，過幾天他們再出海，一定會有消息的。」

第二次是隔了三天，姚九根說：「眞怪，我把令師叔的情形傳遍了所有能打招呼的人，都沒有消息。祇有你說的世外高人，有位漁民兄弟說他在一次風險中，船打翻了，

小丈夫

高華

大陸逃亡來的青年

李植芝一番話，說服了陶氏兄妹，他說：「我們既然是朋友，便應該以誠相見，你有什麼困難，不妨提出來，我們商量一個解決辦法。」

陶老大道：「小弟賤名陶青，舍妹桃紅，一年前，從大陸游水逃到香港，我們都找到職業，在工廠工作，以後，不斷有同學，朋友游水逃來，我們因為先到一步，有工作，有收入，便要負起照顧後到者的責任，他們來到，大部份有親友投靠，但小部份是沒有親友的，於是，我們兄妹，便要養活他們，替他們找工作，在香港，也許有人以為找工作很容易，其實也有不少困難，其未有領到身份證的，許多老板不願僱用，有些人，對大陸逃來的青年人很歧視，事實上，過去亦有小部份逃到香港的人，很不自愛，一旦得到自由，就於逸樂，不顧捱苦，其實在香港謀生，許多工作是超過八小時服務的，物質引誘太大，待遇不是人人都那麼好，漸漸就會不安於工作，他們要擺馬，但不騎牛，變成失業漢……」

李植芝道：「報紙上登載的小廣告，不少工廠請人。」

陶青道：「不錯，但是工廠希望請到熟手工人，對於生手工作，通常是不歡迎的，所以去工廠找工作的人，並不是一般人想像中那麼容易，所以有失業情況存在，當失業的朋友要靠我們照顧時，我們就十分吃不消了，現在，我們兄妹要招呼十幾個朋友同學，租一層樓，住得滿了，這樣維持下去，當然是維持不來，所以，我們迫得要出左道旁門的辦法，向外面借錢了。」

李植芝道：「已經借過多少次？」

「沒有，還是第一次，向你們貴貧團施下馬威，我們一向都是思慮不夠週詳，以為向你們大戶拿十萬八萬很容易，結果我們是自找麻煩，幸得李兄指點，否則會招來無窮後患。」

李植芝道：「目前跟住你吃飯的還有多少人？」

「是的，不知如何處置，正在大傷腦筋。」

李植芝道：「有十多人？都是身體強壯的青年人了？我建議一個辦法，你們立刻組織一個保鏢公司，把所有兄弟都變作保鏢，我們正正當當的做生意，通常，保鏢公司的業務，都是保護解款，看更，保護人客安全……我們兄弟大概都可以應付的。」

陶青喜道：「甚好，但是我們都沒有資本。」

李植芝道：「資本不成問題，我可以支持你，祇問你們是否有興趣。」

陶紅道：「這是謀生，不是興趣問題了。」（五二）

播音電視節目

香港電台

四:〇〇 粵曲選唱
四:三〇 親親仁人
五:〇〇 兒童節目
五:三〇 粵語新聞
六:〇〇 粵曲選唱
六:三〇 香江夜話
七:〇〇 時事實錄
七:三〇 本港新聞
八:〇〇 夜夜此時聽
八:一五 世界勾奇
九:〇〇 轉播倫敦新聞
九:四五 時代曲及音樂
十:〇〇 時事特寫
十:三〇 風虎雲龍集
十一:〇〇 「旋風神倫」
時代曲
天氣報告
粵語新聞

明日播音節目

六:〇〇 新聞，天氣，音樂，時代曲
七:〇〇 時代曲
七:三〇 新聞，天氣，海員空中報告
倫敦粵語新聞
世界動態報導
查根問底
八:〇〇 新聞，交通情況，公衆活動及特別報告
「空中問答」
九:〇〇 蔬菜價格報導
爐邊細語
兒童節目
點唱節目
十:〇〇 「廣播劇」
「舊語新談」
米高鴻的故事
新聞，豬牛價格報導，時代曲
歌聲
漁民天氣，「無綫亦有情」
一:〇〇 新聞，時代曲
時事實錄
二:〇〇 時代曲
粵曲選唱
三:〇〇 新聞，「我為你選唱」
「民間故事」

商業第一台

四:〇〇 天氣報告
一曲寄心聲
六:〇〇 港九時事
今古奇談
七:〇〇 新聞簡報
「遊戲人間」
八:〇〇 十八樓C座
天羅地網
九:〇〇 時代曲
綜合性節目「東西南北」
十一:〇〇 新聞簡報
天氣報告
秋燈夜語
時代曲

明日播音節目

六:〇〇 新聞，天氣，時代曲
天氣報告
七:〇〇 新聞，天氣，清晨雅趣
時代曲
八:〇〇 新聞，天氣，生活的旋律
續生活的旋律
九:〇〇 新聞，粵曲
倫理小說
十:〇〇 港九時事
奇情小說
十一:〇〇 新聞，天氣
粵曲
十二:〇〇 時代曲
倫理小說
一:〇〇 新聞，粵語流行曲
章回小說

商業第二台

四:〇〇 天氣報告
年青人時間
六:〇〇 新聞簡報
天氣報告

麗的金台

四:〇〇 潮語新聞報告，潮州音樂
五:〇〇 潮曲
潮語偵探小說
六:〇〇 潮州曲
潮語短篇趣劇
七:〇〇 潮語新聞報告，潮州音樂
潮語說唱故事
八:〇〇 潮語戲劇小說
潮州曲
九:〇〇 潮語青燈夜話
國樂
完播曲

麗的銀台

四:〇〇 新聞報導
下午股市行情
五:〇〇 報導
時代曲
國術小說
自然世界
兒童歌曲
門智小說
六:〇〇 歐西流行歌曲
奇情武俠小說
歌唱戲劇小說
七:〇〇 轉播港台時事
實錄
八:〇〇 新聞報導
每日股市綜合報導
時代曲
九:〇〇 星下談
粵曲
世界名著「她的一生」
麗的夜總會
轉播港台新聞
十一:〇〇 簡報
時代曲
十二:〇〇 夜半奇談
廣東音樂
完播曲

明日播音節目

七:〇〇 新聞，天氣，良晨樂韻
八:〇〇 新聞，天氣，繼續良晨樂韻
新聞，今日之歌
九:〇〇 歌，漁民天氣
十:〇〇 繼續今日之歌
股市行情，粵語流行曲
十一:〇〇 新聞，天氣
為你歌唱
十二:〇〇 股市行情，繼續為你歌唱
音樂的約會
一:〇〇 新聞，繼續音樂的約會
股市行情，天氣，時代曲
二:〇〇 粵曲點唱
新聞，股市行情，祝壽祝婚
三:〇〇 音樂譜子
每日一星

麗的電視

一:〇〇 江湖女俠
粵語長片「洪熙官」
三:〇〇 今日樂譜
新聞摘要及節目簡報
四:〇〇 長篇話劇
小小樂園
五:〇〇 兒童天地
大馬戲
六:〇〇 柔道小金剛
寓言集
七:〇〇 世界新聞及天氣報告
每日股市行情
八:〇〇 報導
世運會簡報
銀色新聞

無綫電視翡翠台

十一:一五 今日新聞摘要
粵語長片「白蛇傳之斷橋產子」
十二:四五 最後新聞及天氣報告
完播曲

無綫電視翡翠台

一:〇〇 七彩「明日展望」片集
粵語長片「寶花得美」
三:〇〇 七彩「杏林雙傑」片集
四:〇〇 「芝麻街」片集
五:〇〇 「足球小將」片集
新聞簡報
粵語長片「情俠鬧璇宮」
七:〇〇 過三關
新聞及天氣報導
八:〇〇 觀點與角度
七彩「二人世界」片集
九:〇〇 七彩「盲人追兇」片集
港聞摘要

十一:二〇 歡樂今宵
最後新聞報導
七彩「紀錄片特輯」
全日播映完畢

無綫電視明珠台

五:三〇 新聞簡報
英語長片「月亮下去了」
七:〇〇 七彩「卡通片集」
新聞及天氣報導
八:〇〇 「瑪麗喜劇」
觀點與角度
九:〇〇 首映七彩名片集「歡樂人間」
最後新聞報導
時事漫談
藝海春秋
「警網重重」片集
全日播映完畢

樂宮
今天四場獻映
伊士曼七彩
絕頂瘋狂！爆笑之王片！
泰利．湯馬士 路易．迪芬尼 合演

皇后 金陵 金門 國泰 文華 寶聲．蘭宮．元朗 油麻地
片約所限 最後兩天
惡報
THE DEATH DUEL
監製：郭南宏
導演：江冰涵
聯合主演
宏華公司最新巨獻

新都 樂都 英京 英華 仙樂 國民 太安
大快朵頤
血夜
李琳琳 鄧光榮 唐菁 宣玲 陳齊 伊雷 主演
東南亞影后 陳惠敏 主演
賣座好 影評佳 夠晒威
藝術與娛樂並重！

我們的讀者：

如果你需要刊登分類小廣告的話，請將廣告文字列入表格，連同廣告費，郵寄香港灣仔分域街十八號工商晚報廣告部收，當即妥為登刊也。

工商晚報啓

工商晚報

茲函附港幣　拾　元（支票郵票）請將下列晚報分類小廣告由　月　日起刊登　天

此致

工商晚報

刊戶：

住址：　　電話：

啓　一九　年　月　日

請注意：如寄郵票，請將「支票」二字删去，寄來支票則將「郵票」二字删去

每段不超過「大字四個」「細字卅四個」壹天元半三天四元半每單位不得超過四段

華人足球今起決賽
怡和迎戰東華　滑濱出擊官涌

華人足球聯賽四強爭霸，今天在南華球場燃開戰火，頭場下午四時半，怡和對東華，尾場下午六時，滑濱對官涌，票價一律收二元。

經過初賽及複賽之後，華人足球聯賽已產生四強，那是怡和、官涌、滑濱及東華，錦標就由此四強逐鹿。此四強爭霸戰，採單循環制，分三天舉行（每天比賽兩場），今天便是為期三天的四強爭霸戰第一天角逐。

頭場怡和對東華，怡和從初賽到複賽，未嘗一敗，人腳配搭不錯，攻守力平均。東華也是不敗之師，但他們的實力是守優于攻，鋒力仍感不足，今與怡和碰頭，將會因為這個緣故，贏波機會不如怡和高。

尾場滑濱對官涌，此乃兩支龍虎勁旅遭遇戰，不失為一幕龍虎鬥。官涌陣中，朱柏和、林英傑、周志雄都是甲組人馬，實力強勁，在初賽及複賽均未嘗一敗，將予滑濱嚴重威脅。

滑濱在複賽曾敗于怡和（三比四），但前夕出戰旺角時卻表現極佳，以五比一大捷。他們陣中亦不乏好手，與官涌相較，有過之無不及，祇要保持旺盛的戰意，壓倒官涌大有可能。

（怡和）
梁棟銘
現蘇、陳鴻平、駱德輝、洗潤中
黃文偉、品忠賢
廖耀文、鮑少雄、鄭偉明、陳孫仁

（東華）
李錦垣
潘長旺、馮紀光、霍柏寧、陳耀權
何耀強、梁永順
彭志煜、張求、通和平、趙小文

（滑濱）
何義新
霍錦輝、何樹祺、廿美德
何新華、文錦棠、曾釗球
葉松義、胡順華、蘇錦棠、張華勳

（官涌）
朱柏和
黃文光、麥國棟、王寶明
趙敬河、林英傑、周志雄
馬英晃、梁鵬超、郭榮、陸志雄

世界足球

默廸卡足球今仍有兩仗
日本強勁應勝菲隊　緬甸亦可輕勝錫蘭

默廸卡足球賽今日上演兩場缺乏吸引力的球賽，由日本對菲律賓，緬甸對錫蘭。

日本已幾乎與大馬是A組的出線者。該隊實力十分強勁，尤其是射手釜本邦茂於過去兩仗替日本包辦九個入球，相信他將是本屆默廸卡賽入球紀錄最高者。

雖然日本過去兩仗的對手十分弱，但菲律賓亦非勁旅，最出色一仗為與高棉打成平手。

因此一般預料日本隊是必勝的，而且可能又以大比數取勝。

分析本屆默賽A組實力，似乎除了大馬和日本之外，其餘各隊實力都很差，因此形成A組缺乏競爭性，原本A組另有一支勁旅緬甸，但它祇派乙隊出戰，使A組形勢單純，出線者必然是大馬和日本，而因這兩隊可能在決賽又再碰頭。

菲律賓在亞洲足球界一向沒有地位，但有西班牙職業腳在陣，水準提高不過，由於本身球員基本技術差，雖有四名西班牙職業腳，亦無多大作為。

日本在贏得此仗後，便可奠定其出線資格。另一場比賽並無多大重要性，緬甸和錫蘭都無出線資格，可說是例行公事。雙方實力都很差，至於誰勝誰負則很難預測。

籃球圈

港美籃球今煞科戲　全港聯隊戰歸主隊

港美男子籃球賽，今夕八時半在九龍伊館演「煞科戲」，美國歸主隊對全港聯隊，序幕戰七時十五分籃裁對港青，門劵二圓五角，學生優待劵一圓。

歸主隊今夕為訪港第三仗，客軍訪港兩戰兩捷，此役仍可贏波而獲全勝歸去，乃屬意料中事，歸主隊球員身材技術氣力均勝一籌，且投籃甚準，因此今仗全港聯隊仍難與抗衡，倘客軍仍然「放盡」，則仍可破「百字大關」，至於全港聯隊，雖集各隊好手成軍，但因昨晚已有數將曾經上陣，故仍恐難免有疲態，且身材吃虧，已屬可敗之道，惟願港隊各將盡其所能，迫使客軍演出真工夫，則已屬滿意。雙方名單如下：

（歸主隊）領隊兼教練：許彼德，隊長：波頓（十二號），隊員：威爾遜（三號），蘇愛福（四號），紐曼（五號），史衛寧（六號），霍頓（七號），吉比（八號），白來利（九號），梅非（十一號），郭克（十四號），腓力（十五號），波路頓（十六號）。

（全港聯隊）領隊：李繼周，教練：韋基舜，幹事：梁德榮，隊員：梁麒駿、鍾柱輝、盧永強、姜文清、倪漢秋、陳啟富、劉石玉、顧志民、楊以德、黎照楠、周源潤、雷威健。

一得之見

怡和攻力較強．滑濱鬥志高昂
東華官涌似非敵手

華人足球聯賽四強爭霸戰第一回合今天上演，怡和、東華、滑濱、官涌初週，單循環制的決賽，亦為夏令盃的高潮，怡和東華可能為一幕「攻防戰」，怡和似略高一綫，滑濱與官涌，為本屆華人聯賽配搭最平均的兩隊，此亦為雙方實力的考驗，這伕應屬「五五波」，勝負關鍵繫於士氣及戰術，滑濱能夠提高戰意的話，可略為「睇好」。

怡和對東華，前者的攻力較強，雖則初賽時期，怡和曾有一仗被迫和，但至複賽卻是全勝，在初賽及複賽大戰五勝一和的怡和，射入三十一球，失四球，其中祇有兩仗為對賽隊伍有入球紀錄，反映出該隊的攻力強，防守亦不弱，堪稱為攻守平均的隊伍，也許因攻擊力強，後防所受威脅不大，此亦為過去六仗之中，對賽球隊無法打破光蛋，竟佔了四場，東華由初賽至複賽，亦為不敗之師，但六場比賽為四勝兩和，得十一球，失三球，在各場比賽中，對賽隊伍的比數較為接近，看東華的人選，衛將較前鋒為多，還可能形成該隊守優於攻，今天在決賽的第一回合，預料怡和可佔較多攻勢，由於這仗變成「攻防戰」的可能性甚高，因此，採取主動攻擊的怡和，照理可獲得入球紀錄，相反的，東華之臨門一腳的把握，形勢上已有利於怡和，除非東華能夠穩守及突擊成功，否則倫和勝望亦應稍高。

滑濱與官涌兩隊，在初賽時期已令人感到為全隊合作工夫較優的兩隊，有分球員及無分球員的配搭，恰到好處，今天初遇，也可以說是實力最完整的雙雄對峙，然兩虎相鬥，必有一傷，此役誰能取得兩分，則爭霸的機會也更高，由初賽至複賽，官涌的成績較佳，因為滑濱為決賽四強之中，惟一曾經在複賽受挫的球隊，倘照戰績而論，則官涌似乎較佳，惟球隊之間有「格食格」的情形存在，官涌的作戰方式，似乎使滑濱球員感覺「啱打」，因此也不能因滑濱在複賽曾敗於怡和而低估其實力，相反的，也刺激起滑濱的鬥志，希望獲得夏令盃錦標，而成為本年度夏令足球的「雙料冠軍」，業已獲得七人賽盟主地位的滑濱，此役在華人足球聯賽，已抱許勝不許敗的決心。

官涌從初賽到複賽的六仗，為五勝一和，射入廿一球，失四球，滑濱則為五勝一敗，射入廿一球，失九球，雙方的入球相同，但滑濱失球較多的原因，主要為複賽以三比四敗於怡和之役，已失多四球，而當日之敗，因領先三比一以後，已改採守勢，前鋒甚少回防助守，但經過上次教訓，已提高警惕，現既已晉入決賽階段，則滑濱可望憑着搶攻的戰術，以威脅強敵，今日之戰，雖屬勢均力敵的比賽，和局是大有可能，倘決高下，則仍「睇高」滑濱一綫。

星島組軍昨告完成　練波場地亦略解決

星島足球隊雖然有霍柏寧、區永雄投向精工，麥天富亦改隸東昇，但有連和平、秦禮文、羅文強等數員新秀加盟，昨午在該會舉行集體辦理簽字手續，除連和平及區彭年兩人因事改在今天補辦手續外，昨天全部球員已簽字，且準備今午將簽字紙送交足總備案。

昨日星島辦妥各球員簽字手續後，便前往醉瓊樓晚宴，今屆新加盟之李錦垣、秦禮文及羅文強均有列席。

教練譚漢新在席間向記者表示：今次星島之組軍，表面上雖然有猛將離隊，惟是今次星島得回數員有朝氣之新秀加盟，若能在訓練方面加以嚴厲督導，實力相信不會多大影嚮。

譚教練又指出，星島組軍雖然已告一段落，惟是對于操練方面，除數支友會擁有球場與外，其餘各個友會對場地，實是一件最頭痛之事。然星島為解決目前場地荒，惟有向維多利亞方面發展，由八月一日開始除晨操晚練在維多利亞場外，並準備向香港仔及赤柱兩地洽商，冀能解決場地之荒。（度）

圈中人語

網球圈

甲組網球團體聯賽
中游輕取九木B　將與九木A爭霸

公開網球團體聯賽，中游昨以六比三擊敗九木B隊，將與九木A隊爭霸。

中游與九木B隊雙方實力頗有距離，九木B隊極其量是乙組波而已，中游則是奪標之大熱門，何況九木B隊陣容不整，僅得四人出戰，其實中游應勝九比〇的，但為了禮貌上的關係，故送回三分予對方，故戰果是六比三。

由於中游與九木A隊互相戰勝對方一次，其除各仗俱已獲勝，因此積分彼此相同，故要由主辦的網球總會擇定中立場地再決雌雄。茲錄戰果如下：

林方、徐錦翔（中游）勝簡氏、柯嘉士（九木B），六比〇，勝卑利、羅列圖，六比二。霍英東、韋良（中游）勝卑利、羅列圖（九木B），六比三，勝簡氏、柯嘉士，六比四。

足聯今推選各小組委員

華人足球聯會，今日下午八時，在中區金龍酒樓，召開執行委員首次特別會議，推選各小組委員及主任委員，屆時議程如下：

㈠通過第廿五屆執委會第十二次會議紀錄。㈡通過第廿六屆執委會第一次會議紀錄。㈢追認聯賽小組第六、七、八次會議紀錄。㈣[illegible]會議紀錄。㈤通過六月份財政收支賬目報告表。㈥推選埠際小組主任委員及委員。㈦推選審查小組主任委員及委員。㈧推選勝利盾小組主任委員及委員。㈨推選修章小組主任委員及委員。㈩推選遴選小組主任委員。

世運女子五項運動的英國好手：在世運會中，女子五項運動是非常重要的競賽項目，今屆更將有激烈之鬥爭。圖為英國的好手諾高之推鉛球姿勢，此女英雄亦準備於今屆世運會中，大顯身手。

歸主籃球隊　昨贏香港聯

歸主籃球隊昨晚以廿二分勝香港聯隊，全場結果為八十三比六十一（上半場三十六比廿九）。友誼賽青女勝學協女子聯隊四十五比四十三（上半場十五比十五）。

昨晚香港聯隊的演出不俗，給予客軍以很大威脅，到修頓場的逾千觀衆，在這場比賽中，亦給予港隊球員以極大的鼓勵，歸主隊昨晚之勝，仍是贏在身材氣力，然因香港聯隊球員防守穩及鬥志較強，因此上半場的積分亦較為拉緊，雖則客軍仍有保留氣力，以應付今夕的比賽，未作快攻，然香港聯隊球員則已盡所能，雖敗不辱。

默廸卡足球形勢表

茲錄至七月十七日為止的默賽兩組形勢如下：

組	隊	仗	勝	和	負	得球	失球	積分
A組	大馬甲	三	三	〇	〇	九	一	六
	日本	二	二	〇	〇	九	一	四
	高棉	三	一	一	一	五	七	三
	菲律賓	三	〇	一	一	二	三	一
	緬甸	二	〇	〇	二	一	六	〇
	錫蘭	二	〇	〇	二	一	九	〇
B組	南韓	三	二	一	〇	五	一	三
	香港	二	一	一	〇	四	一	三
	泰國	二	一	〇	一	二	二	二
	大馬乙	二	一	〇	一	三	四	二
	印尼	二	〇	一	一	二	一	一
	星加坡	三	〇	一	二	一	四	一

鐵行組軍陷窘境　東方擬斟郭德先

「升班」馬「鐵行」，因「大班」赴英未返，直到目前仍未有組軍的跡象，使到教練姚卓然及領隊周啟奎，大為[illegible]正在渡假中，而歸期一延再延，假若在週內仍無消息，鐵行的組班計劃，恐會胎死腹中。

據鐵行教練「小黑」姚卓然昨日透露，雖然腹稿的名單已列出，惟足球員們祇是口頭的答覆，並沒有簽字或吃「茶禮」，所以仍難有把握羅致他們。現在他們腹稿中的郭德先，已與東方斟介，但郭德先表示要在週五前才答覆東方，主要原因是郭德先是有心加盟鐵行的。

「小黑」繼續表示：因為現在有多間球會組織中型班，所以來屆甲組的護級戰，更趨激烈，因此實力的平均與否，是取勝關鍵。

新奇士排球賽開幕盛況：由市政局康樂組與新奇士合辦的排球賽，昨行開幕禮。圖為在揭幕禮時，各代表排列于球場之盛況。

1972年新馬典　董平

大會操　GRAND PARDE

下季出賽時四歲　深棗色　雌性　高十五掌一　馬主：梁錦華　區錦洪廄
曾出賽過一次，落第。現暫編列第三班。

……試跑時間摘要……

日期	路程	時間	備註
三月六日	一段	29	
三月十日	六化郎	1.37.1	（末段卅秒三）
三月十五日	半哩	1.00	（末段卅秒）
三月十六日	一段	27	
三月廿五日	半哩	.53	（末段廿六秒四）
三月卅一日	六化郎	1.32.1	（末段廿七秒三）
四月五日	半哩	.56.3	（末段廿六秒一）
四月十一日	六化郎	1.35.2	（末段廿八秒四）
四月十七日	半哩	1.00.1	（末段廿八秒）
四月廿一日	六化郎	1.26.1	（末段廿七秒二）
四月廿五日	半哩	.57	（末段廿八秒）
四月三十日	六化郎	1.25.1	（末段廿七秒四）
五月四日	一段	26.4	

以上是五月六日出賽半哩一七〇碼落第之賽前試跑

……出賽經過……

日期	班次	路程	負磅	騎師	出馬	排位	場地	跑出時間	勝負距離
五月六日	A	5F	146	雄	14	5	好	.57.1	6—12

（註：勝出馬匹為劍俠、資着、多好趣）

……評語……

出操較遲，今年三月六日初始在早課裡正式試跑。

五月六日初出賽，從票數方面看到幕後人估計相當高，但正式出賽時表現卻不理想，祇能在前頭尚跟得好，出五化郎末段竟乏力，則嫌力短或有所未足。

此駒在早課裡表現跑姿甚佳，或為幕後估計高之根據，不過出操太遲，可能健康有問題。下季如認真操得好然後出賽，則應留意。以跑姿而論，則值得第三班。

暑期馬經

麗水突竄力強　狀態反覆欠穩

舊馬新評　馬士

麗水　為七一年度馬，隸杜華馬房，高十五掌三，馬齡五歲雌馬，新馬時初出隸吳子霖馬房，由岑敢常出擊，後上壓倒颶風及必得勝，成熟較早，被編入第三班本來不算高，可惜本身屬雌馬，狀態難保持，轉入杜廄後有多次搏殺，可惜演出並不如理想，目前已降至入第五班，在班次上已佔盡便宜，本身步濶，中段竄勁凌厲，台型雖似長途馬，但從表現推算，以跑中距離較合腳法，本季整季均由甘保頓策，每次均採用留前門後，所以每每後上不及，現時僅為五歲馬，健康正常，在第五班可立足。

黑美人　為六七年度馬，隸杜華馬房，高十五掌一，馬齡十歲雌馬，此駒在盛時曾被評下有頂班之潛力，本身奮鬥心強，能跟能鬥是一匹良駒，但可惜前兩季由池仔出策拼得太盡，健康大受影響，目前年事已高，再難望有進步，但本身班底高，本季在杜廄中曾跑過一次亞席，及後又再無表現，目前降至第五班，在班次上已佔盡便宜，下季如成冷門，配上硬功之騎師，跑六化郎四十碼可作冷門敲。

噴水池　為七一年度馬，隸朱寶明馬房，高十五掌一，馬齡四歲雄馬。此駒新馬時由施露華出策跑六化郎四十碼，曾外避停步，脾氣甚劣，所以再無上季本季初編入第三班為虛，但從此駒之表現則可值第四班以上，由於成熟程度未十足，舉步過潤，難控制，由鄭康業主理，更連番成熱門倒灶，所以演出並不算穩，目前僅為四歲馬，尚可望進步，但此類馬不宜熱捧，有分頭方可冷敲。但有一缺點是經常發高熱影響體力，降至第五班應佔便宜，路程以六化郎四十碼最合腳法。

龍威　為六九年度馬，隸譚文居馬房，高十五掌，馬齡六歲雄馬。此駒生成伴娘命，目前仍為處女馬，新馬時出擊，與五星上將力拼，僅敗，表現尚算不俗，被編入第四班經常負重磅影響實力，本身為嬌小型，重磅難發揮後勁，本季末改由馬彼得執轡，後上力仍然甚強，本身前速亦不算慢，可快開，但不宜放盡，留慢末段始有勁，目前盛年尚未過，爛路性能特佳，降至第五班可望打開勝利之門。

威水　為六九年度馬，隸杜華馬房，高十四掌三，馬齡六歲雄馬。此駒上季曾隸吳子霖馬房，表現尚覺不過不失，居第五班已被列為超級份子，本季初由甘保頓勤操，表現覺平常，季中在晨課操以捷，升步代課，季中贏回一仗，表現出能跟能鬥，狀態果然見實，此駒外型並不雄偉，但馬身紮實，出腳快靭，力足，以五化郎至一哩均可跑，以目前之實力來推算，居第四班並不吃虧，祇要幕後人動殺機，可呼風喚雨。

亞洲皇后　為七一年度馬，隸高士和馬房，高十五掌一，馬齡四歲雌馬。此駒名氣甚響，但表現平常，目前仍未破處女之身，新馬時由麥美倫主理，首仗跑六化郎四十碼後上第二，本季之表現平常，由易仕主理，主要原因是成熟未足，舉腳過高，馬的場合更覺不利，本來外型不俗，易仕未能發揮其最高水準；不過目前馬齡仍幼，下季可望有進步，如能操起，在第四班應夠贏。

安琪馬身短小　實錦材料有限

七二年新馬選材奕六化郎四十碼最後的一組，由寶石之王及金多寶跑得第一二名，而且，祇得還兩匹馬有得跑。跑第三名之安琪，則已全無競爭之力，祇係跟回來得第三位置而已，到終點時與頭馬距離有十三馬位，安琪在此賽襯成為第二熱門，可能因人而熱，論實力則屬較低之馬。此駒身裁較短小，亦不會有好速度，因尚操得好，故在前頭能跟第四，落大石鼓後跟第三之資錦已乏力，安琪便進至第三，但與放頭之寶石之王已有六馬位之距離，末段亦可縮短為三馬位，亦可見此駒並非全無競賽能力，祇係速度不及耳。

資錦在前速方面有所表現，但返入直路時退落至第四，末段更落至第五，與安琪距離在八馬位以上，則實力有限。

此場由華蓮絲跑第四，這是一匹全未操好之馬，但有潛質，故在早課裡雖然見試跑時每過直路即開喘氣聲甚大，表明體肥，末夠，但出賽表現亦前路落後，末段勁尚不弱，故走到第四，不過與安琪距離相當遠。

藏寶在此賽裡畧有表現，當時在前頭跟在第二位，一路跟至返回直路，至末段然後落後較遠。

又前賽出五化郎得第四之緣林，此次全程落後，因未有準備。

晨運在編入B班之後，第二次出賽，即贏六化郎四十碼，但在此賽裡，頭段太慢了，末段祇跟同第四，表現尚有未足。

馬論偵訊

四方八面　曹勁

贏馬與配搭之重要

△許多馬跑來跑去都唔贏得，但一經易配，馬上就贏，如蘭尼之騎雪山，騎藍色大波河（在新馬時，游仔曾爆過一次冷，以後卻無法取勝，捧場客許多輸到焦頭爛額），顯然人馬之配搭，對于發揮之性能，極有關係。另外，陳毓麟騎錦旋，多年來，無法取勝，即使沿途跑得特好，似乎可以勝了，但最後幾十碼也會因突然斜跑而輸。一度傳說：某練馬師話：錦旋如由飛機陳騎，永遠不能贏馬？這句話似乎睇少飛機陳。不過，細心研究下去，並非飛機陳唔夠工夫，而係配搭有關係，身型與習慣上的騎法每每與某一類馬不適合的，過去曾經常的見過，許多馬由大師傅主策而無法取勝，一經改用牌仔，卻又勝得輕易。歷史上亦常常告訴吾人，許多悍將，不易聽命的，但每見一書生所輕易駕御。

關于錦旋這一匹馬，下季如果仍由飛機陳主策的話，則祇可以投位置，如一旦易配，甚至是牌仔，都可以注意。

△郭子猷獲得冠軍騎師榮銜，不知幾多次，不過，他自成了黑牌騎師之後，一季之內有無未曾贏過馬的，翻查本港賽馬史，他沒有試過。在本季內，他開了騎馬歷史上的新紀錄，曾經估計過，郭仔會開此一紀錄，馬迷們，對他所創的新紀錄。當時的估計，並非說他的騎功完全失敗，而是估計他會向馬友們開吓玩笑，所以明月由黃明晏去騎都可以贏，由他去騎則不能贏。

△摩加利在港贏馬已有多次，贏銀鈴，贏保必得，贏英偉王子，係足以看到他的功夫。此君放頭，門後的功夫都好，中段竄出的功夫，則未看得清楚。

有關機構進行緊急會議 討論增進遊樂設備

【本報訊】本港之體育及遊樂設施，由於各機關舉行緊急會議，討論應付需求日增之方法，故預料不久會獲得政府之大加增進。

討論之提議之一，係委任地區性之遊樂主任。但據市政事務處發言人稱，此職之地位與任務仍有待於進一步之討論。資深市議員沙利士曾敦促政府設立組織齊備之遊樂服務，否則不足以適應需要。

市政事務處發言人謂，渠知會舉行頗爲重要之高層會議，討論新遊樂計劃，但尚無確實之決議。此事仍受許多注意。

小巴收費將否管制 立法局明天發表

教師新薪級制 亦將提出質詢

【本報訊】明午立法局會議席上，議員將提出有關公共小型巴士收費是否施行管制問題，關於教師新薪級制度及補助學校新法則的建議，政府亦同時表明是否在新學年開始實施。

安子介議員將提出質詢：本港放映的國語影片，多有血淋淋的鏡頭，吸引意志未堅青少年觀衆，政府可否設法予以減少，或在有必要時，採用更嚴格的檢查尺度。

其他非官守議員所提問題如下：

鍾士元博士問：對於工商業諮詢委員會屬下衛生及安全委員會的結論和建議，政府是否可加以公佈，及說明政府的意見？

西門士夫人問：關於教師的新薪級制度和有關補助學校新法則的建議，政府可否設法在新學年開始時加以實施？

羅志議員問：府政是否確信，觀塘康寧路安置區的居民，並無遭嚴重山泥傾瀉或水浸的威脅？

黃宣平議員問：（一）九龍方面是否的沒有卸載或處理由中國大陸運入的蔬菜的設施？如果沒有的話，可否增設這種設施，以減少因須轉經堅尼地城蔬菜批發市場而引起的阻延和減輕蔬菜腐爛情形？（二）政府對於公共小型巴士的收費，是否有意施行管制？

包朗議員問：政府有沒有計劃將天文台遷離市區，以便將尖沙咀貨倉的土地供作其他用途？

羅士傑議員問：工務司可否速行設法在香港仔另設一個垃圾收集站，以代替目前設在香港仔大馬路的垃圾站？

胡文瀚議員問：政府對於避風塘是否足夠的問題，可否發表一份最近期的估計？避風塘是否有加建的需要，如果有的話，將在何時加建？

首讀法案計有：「一九七二年公衆衛生及市政事務（修訂）（第三號）法案」，「一九七二年官地法案」。

二讀法案計有：「一九七二年公衆衛生及市政事務（修訂）（第三號）法案」，「一九七二年官地法案」（押後辯論），「一九七二年刑事罪（修訂）法案」（恢復辯論），「一九七二年道路交通（修訂）法案」（恢復辯論），「公衆衛生及市政事務（修訂）（第二號）法案」（恢復辯論）。

委員會審査及三讀法案計有：「一九七二年道路交通（修訂）法案」，「一九七二年公衆衛生及市政事務（修訂）（第二號）法案」，「一九七二年護士註册（修訂）法案」。

國際金價

【倫敦十七日美聯社電】星期一黃金市場收市時價格（每安士美元計）：倫敦，六十五點五十，巴黎，六十六點二三，法蘭克福，六十五點三二，蘇黎世，六十五點六零，香港，六十二點八三，貝魯特，每公斤二千零九十元。

清華書院畢業典禮

【本報訊】清華書院大專部第九屆暨先修班第三屆畢業典禮，於昨日下午二時三十分在九龍太子道明愛中心大禮堂舉行，到場觀禮嘉賓及學生家長四百餘人。典禮中由校監熊式一博士、校長張翰書先後對畢業生致簡短之訓詞後，隨即由校監熊式一頒發畢業證書。典禮在畢業生代表趙善新向嘉賓、家長及老師致謝詞，並呈獻母校紀念品後完成。繼即游藝節目開始，至下午五時結束。晚上八時，該校大專部畢業生在九龍彌敦酒樓設謝師宴，歡宴該校全體教授。

港澳獅子會 新員就職禮

【本報訊】國際三〇三區香港及澳門獅子會所屬香港主會、九龍、半島、城多利、香島、青山、太平山、北九龍、快活谷、觀塘及澳門等十一個獅子會，選出本屆新員及新總監周寶璋，在希爾頓酒店舉行就職禮，由總監佐治布祿主持，大會中並頒發區會各高級服務勞績獎，及各組主席服務獎，用資勉勵。

歐洲金價大步上揚 金市活躍漲五元餘

【本報訊】今晨外匯行情，金價方面：倫敦報六五．五〇美元（昇五角），瑞士入價報六五．二〇美元，出價報六五．六〇美元（昇三角），巴黎報六六．二五美元（昇四角四仙）；英鎊方面：倫敦轉議報二．四四四七美元（縮兩錢八厘），美國告老士報二．四四五八美元（縮四錢兩厘）。

本港金市，昨日尾盤爲四三二．〇，今晨開市報四三〇．五〇，最高報四三八．二五，截至發稿時（九時五十分）則在四三七．五〇—四三七．七五之間上落。

由於十國財團所舉行之十八小時會議，商討有關國際貨幣不穩定之對策，人心對美元已看淡，歐洲市場大量吸入黃金，投機家亦乘機掃手，價位激昇。

工商晚報金融行情

民國六十一年七月十八日（星期二）

九九K金價	437.750
大　旗	5.6750
普　旗	5.6600
美　電	5.6775
通　天　單	5.6700
加　幣	5.75
日　元（每萬計）	187.500
菲　幣（每披索計）	0.815
大　坡	2.025
細　坡	2.015
正　啤（每百元）	53.00
葡　幣	0.985
正　鎊	14.00
澳　洲　元	6.75
泰　幣（每百元）	26.70
台　幣（每千元）	146.00
西　貢　紙（每千元）	13.80
倫敦轉議鎊	2.4447美元（縮）
美國告老士	2.4458美元（縮）
倫敦金價（每安）	65.50美元（昇）
瑞士金價（每安）	65.60美元（昇）
巴黎金價（每安）	66.25美元（昇）

（今晨九時五十分報價）

梅眞尼下月股東年會 議決每股開五股事項

【本報訊】梅眞尼聯營有限公司發言人宣稱：該公司定於八月廿九日（星期二）下午五時在希爾頓酒店印度廳舉行股東周年大會，議決下列事項：（一）省覽董事會報告書及截至一九七二年三月三十一日止的年結；（二）宣佈派息；（三）釐訂董事袍金；（四）指聘核數師並釐訂核數師酬金。

該公司股票由一九七二年八月九日至廿二日停止轉名過戶。

股東周年大會結束之後，將接着在希爾頓酒店舉行非常大會，討論議決有關梅眞尼公司股票分股事項。該公司法定資本額一億元，原分爲一千萬股，每股面額十元；現將分開爲五千萬股，每股面額二元，每年最低交易額爲一千股。

該公司發言人稱：此項將該公司股票分細的建議，是鑑於該公司全面發展多樣性經營的大計而作出的。該公司已不再是局限於紡織業方面，而在地產、車輛製造、船務、電子等各方面都大力發展。分股之後，將會使該公司爲配合這種全面發展的投資更加靈活。由於只須港幣約五千元便可以成爲該公司股東，從而將使更多公衆能夠參與該公司的事業。

怡和等機構投資四千萬元 建山頂豪華住宅

佔地卅五萬方呎有花園球場

【本報訊】一項在山頂興建密度低的豪華住宅計劃，將由怡和有限公司，隆德保險有限公司及香港電車有限公司合資四千萬元，在山頂學校旁邊盤進行興建，以代替高聳入雲的大廈。

該項工程耗費四千萬元，共有四十七間豪華住宅之地產，將於山頂一塊三十五萬方呎之地皮興建。該等計劃仍待政府批准。

該物業將命名爲STRAWBERRY HILL，乃本港獨一無二之住宅建築。它保留該區之美麗風景，祇將全幅地皮三份一作爲建築面積。餘下之二十三萬方呎地將作露天花園、泳池、網球場、回力球場及一間會所之用。

該處地盤在山頂學校旁邊，夾於種植道、山頂道及布刺符道之間。第一期工程將包括七座樓宇，將於一九七二年十月開始，於一九七三年中完工。整個發展計劃將於一九七四年八月完成。

該等樓宇堪稱自成一國，環境幽靜而設計款式甚多，港島西部及南部之景色，一覽無遺。

樓宇每單位約有三至四間睡房，最少有三間浴室。全部配有空氣調節，其中有部份單位可能分爲複式或甚至三層，安有特大玻璃窗伸展自屋頂至地下。

該等樓宇由巴馬丹拿公司設計，將有特大客廳，而天花板距地面達十七呎。所有設備及批盪均採用最優良之材料。

其他特色尙包括火爐、新式浴室及廚房、濕度低之暖室，每間睡房均有入牆衣櫃、工作室、兩間工人房（另有工人門口）及可容兩架車之車房。

上述住宅將祇租賃而不出售。出租事宜由怡和地產發展部負責。

金牌冷氣機 三項新設備

本港夏季氣候濕而悶熱，同時，本港人口稠密，空氣染污程度日趨嚴重，故此市區的居民對防空氣染污亦甚爲重視。據稱：目前在本港出售之冷氣機中，能完全符合上述要求者，僅有由大昌貿易行所總代理之美國金牌冷氣機而已。該機獨家配有三項專利新發明，包括「音障」系統，使其磁場所發之音量大大降低，奈爾防潮線使其抽濕量較其他冷氣機高一點五三倍，至於T·A·E·防空氣染污系統則更爲該廠本年度偉大發明之一。目前世界各國對防空氣染污均不遺餘力，而愛迪生約翰海寧經多年努力，終於成功地將其AIR PURIFIER之原理，附加於「金牌」冷氣機上，使之成爲唯一能防止不健康空氣流入室內的冷氣機。而發明人亦獲保護大自然委員會頒贈「健康獎」。由於「金牌」冷氣機具有上述優點，再加上總代理之一流服務，在本港之銷量乃首屈一指。

圖爲因發明「音障」及「防污」系統而被譽爲全美最傑出之冷氣機工程師約翰海寧。

黃大仙民政處 增加服務時間

【本報訊】位於新蒲崗景福街麗宮戲院大廈地下之黃大仙民政處，由昨（十七）日開始，於午膳時間增設諮詢服務，使區內居民得到更大之方便，以後，市民可在下午一時至二時之午膳時間到諮詢處詢問各種事項。

諮詢處備有政府各部門料資，各種申請表格，並幫助市民解答各種問題，提供意見及予以適當指導，歡迎電話詢問，號碼爲K二二九七〇一。

港大入學試放榜

二千八百餘人獲得入學資格

入學指導請預科畢業生參加

【本報訊】香港大學本年度入學試成績，經於昨日公佈。在四千九百一十一名考生中，計有二千八百二十五名成績符合港大的入學要求水準。

香港大學的一年級學位空缺，共八百八十五個。在一九七一年度的入學試中，有四千一百三十五名考生，其中二千三百五十七名的成績符合要求水準。

獲得足夠入學資格的考生，如欲申請就讀於港大的，可向港大校務處學生部領取申請表格，填妥後連同十元報名費交回該處，截止日期爲七月卅一日。

港大當局已將一份正式的成績表張貼在港大校務處的佈告板，考生可往參閱或返回其本身學校查閱成績。

又訊：香港大學一九七二年度入學試已放榜，香港大學學生會特舉辦一項入學指導，歡迎大學預科畢業生參加。該項入學指導，定本月二十日（星期四）及二十一日（星期五）下午二時正，假香港大學陸佑堂舉行。

入學指導之目的，在向有意入學之預科畢業生介紹大學各院系，使他們在選擇學院時對所選擇之學院及科目已有相當之認識。

二十日之項目涉及醫學院，理學院及三個工程學系（土木、電機、機械）。二十一日之項目則與文學院，社會科學及法律學院，建築系及教學系有關。歡迎預科畢業生參加上述兩日或其中一日之節目。

兩日之節目均分爲三部份，第一部份包括由講員小組之教授講師介紹各院系及有關科目，該講員小組係由一位學生任主席，港大署理學生事務主任黃啓鐸教授將介紹學院之組成。在第二部分，小組主席將邀請在場者發問，由講師解答，並由小組中之學生補充。第三部分係分組自由討論，各預科畢業生可隨意發問或發表意見，在場之學生及講師將盡力解答。

向未正式申請入學之預科畢業生提供入學參考資料，係港大學生會之第一次嘗試，如有查詢，請致電香港大學學生會葉銘灝君或陸文強君，電話H—四六八四五五。

百事寶蓋捲土重來 送出獎品八十萬份

「百事」自四月份開始舉辦「百事千元寶蓋」運動以來，深獲各界人仕擁戴，人人都以「常飲百事，中獎易」爲話柄，街頭巷尾，有口皆碑。

「百事」現爲適應弄潮季節，已於本月十日開始，推行「百事」「歡樂寶蓋」運動，作爲本年度第二季的龐大貢獻。送出獎品，包括名貴橡皮艇、浮床、潛水鏡、蛙鞋、沙灘波、沙灘袋、沙灘波及「百事」限飲」，獎品高達八十萬份。「百事」顧客凡發現「百事寶蓋」內印有上列獎品，即可到油麻地小輪屬下所有碼頭，或港九先施公司等地換取寶蓋內印明「百事」贈飲」，即可向就近士多免費領取「百事」一枚。任何獎品，即中即領，手續簡便，絕無麻煩。

而發明人亦獲保護大自然委員會頒贈「健康獎」。

工商日報增闢「大家拍」攝影版

歡迎讀者投稿每週刊出一次

入選作品每幅十元另有頭二三獎

工商日報爲增加讀者興趣，由四月六日開始增設「大家拍」攝影專刊，每逢星期四日刊出，歡迎讀者投稿，並選出較佳之作品，除在「大家拍」刊出外，並酌送稿酬，辦法如下：

（一）題材由工商日報擬定，暫定每半個月一個專題，來稿以能表達題材爲主，攝影技術並非首要，初入門之「拍友」亦可參加。

（二）每星期內所收照片，由工商日報評選小組先選定六幅至八幅，於星期四日在「大家拍」版中刊出，每幅致送稿酬十元，另外每半個月在初選入圍照片中選出首、二、三名，首獎致送獎金一百元，二獎五十元，三獎三十元。

（三）來稿黑白或彩色均可，黑白照片以五乘七吋爲準，最小不可細過甫士咭，最大不可超過十乘七吋，用光面紙，彩色則以正片一三五或一二〇爲合，如需退回者，請在投稿時註明。

（四）來稿請附貼工商日報之表格，註明照片題名，拍攝之地點時間，並附攝影者姓名、地址、電話、身份證或學生証份碼，憑証領取稿酬。

（五）收件地點：（1）灣仔芬域街十八號工商日報；（2）中環利源東街八號工商日報中區辦事處；（3）九龍周生生珠寶金行有限公司各分行（地址詳見本報分類廣告欄）。來稿封面寫明工商日報「大家拍」版編輯收。

第八期：「天眞的小孩」

小孩子的笑與哭，都是天眞的流露，足以逗人喜愛，請拍友們多多攝取寄來。

第八期題目，由即日起開始收件，至七月廿五日止截。

美股 買家存觀望 動態 市昇後不穩

【紐約十七日美聯社電】星期一市勢向外後呈現不穩定，交投方面和緩。

一名分析家指出：影響市面最大的因素，仍然是總統選舉的消息，麥高溫的入選，買家們依然担心，引致市面不振。

奧色登圖石油爲最活躍股票之一，成交十二點七五，升零點八七五。歐洲電台指出該石油公司將與蘇聯簽訂石油條約，成爲美蘇最大交易來往之一宗。

杜鍾斯卅種工業平均指數跌七點三零，成九百一十四點九六。紐約証券交易所成交總數爲一千三百一十六萬股，星期五爲一千三百九十一萬股。

價格：

股票名稱	收市價
漢狄文公司	十二點五
包斯紙廠	十點六二五
寇蒂斯工業	卅七點五
奧色登圖石油	十二點七五
環球航空	四十七點八七五
翟斯麥基遜	廿二點六二五
美國電話	四十一點六二五
白朗尼夫航空	十四點七五
大洲財務	十二
美國汽車	九點三七五
皇冠公司	廿五點六二五
瓦頓工業	十三點一二五
通用汽車	七十二點二五
麥當勞公司	五十二點三七五
美國電話電報	五點七五

美國股票走勢指數

【紐約十七日美聯社電】杜鍾斯平均指數：

類別	開市	收市	昨日收市比較
工業股	九二四·五二	九一四·九六	跌七·三〇
交通股	二二八·九五	二二六·四九	跌一·七八
公共事業	一〇六·八八	一〇六·八五	升〇·〇三
其他股	三〇六·一八	三〇三·四六	跌二·〇一

港股分析 市況仍穩俏買家有熱潮

股市今晨表現仍然暢好，開市後買家即告陸續出現，致一般造價俱向上，其中一般細價股及中價股表現更佳，如梅眞尼、美麗華等造勢都有頗佳的進展。

美麗華昨日升一元後，以廿一元二角收市，今晨開市即以廿一元四角交投，未幾以廿一元六角及七角成出。市內人頗爲看好，梅[illegible]元一角後進至廿三元四角交投。嘉年成廿元八角，貸款仍堅穩成二十九元半，邵氏成十四元及十三元八角，和寶十三元六角，星島成十六元及十四元九角，經緯成十六元四角。

據市內人士指出：恒生指數昨日衝至四八八點八，一般人以爲這個程度是很高的，事實亦算是高峯，但目前的市勢，估計過五〇〇點將不是一件奇事，尤其是現國際貨幣俱先後出現不穩的情況下，很多投機的人，俱願將資金投入股市之內，[illegible]

股份名稱

股份名稱	遠東（最高價）	遠東（最低價）	金銀（最高價）	金銀（最低價）	香港（最高價）	香港（最低價）
滙豐銀行	二八六	二八四	二八八		二八八	二八六
滙豐倫敦	二六八	二六四	二六六		二六八	二六六
恒生					一六四	一六二
電車公司	四四·五	四二·七五	四四	四三·五	四三·五	四二·七五
中華巴士	六二	六一				
九龍巴士	二二〇	二一八			一一九	
油麻地小輪	八五	八四·五	八四·五	八四	八四·五	
天星小輪	三一·五	三一				
九龍電燈	四七·二五	四六·二五	四七	四六·七五	四六·七五	四六·二五
香港電燈	四九·五	四八·二五	四九·五	四八	四九·二五	四八·二五
電話公司	五九	五八·五	五九	五八·五	五九	五八·五
煤氣公司	三六·二五	三五·七五	三六·五		三六·二五	三六
香港發展	一九·四	一九·二				
置地公司	六〇·五	六〇	六〇·五		六一	六〇·五
信託公司	四·五七五	四·五五	四·五五		四·五七五	四·五五
和記企業	六三·五	六二·五	六三		六三·五	六三
怡和	七〇	六九·五	七〇	六九·五	七〇	六九
遠東企業	三五·五	三四·五	三五·七五	三五·五	三五·二五	三五
聯合企業	一二·〇	一一·九				
隆豐投資						
聯邦地產	三·八	三·七五	三·八	三·七五	三·八	三·七七五
會德豐	三六	三五·五	三六	三五·五	三六	
九龍倉	一一八	一一四			一一七	一一六
黃埔船塢	二八·二	二七·六	二八·二	二七·七	二八·三	二八·一
太古船塢	二四·三	二三·六	二四·一	二三·八	二四	二三·九
均益倉	二五·二	二四·九				
太古貿業	二六·七	二六	二六·五	二六·三	二六·二	
南洋紗廠	二四·七	二四·二			二五	
南海紗廠					二三·七	
聯紡	四二·二五	四二				
國際太平洋	一一·三	一一·〇	一一·四	一一·三		
大酒店	七三	七二			七三	
城市酒店	四六					
凱聯	一六·八	一六·六	一六·八	一六·六	一六·八	一六·六
美麗華	二二·一	二一·六	二二·一	二一·六	二一·七	二一·四
永高酒店	一七·三	一七·〇	一七·三	一七·一		
青洲英坭			九八			
屈臣氏	九七	九四			九六	
飛機工程						
牛奶公司	九五	九二·五	九四·五	九三	九三·五	
連卡佛	四二·二五					
聯合橡膠	六·七	六·五	六·六	六·四		
橡膠信託	五·二	五·〇	五·二	五·一	五·二	五·一
均隆	一五·八	一五·三				
利必高						
來利						

東京股市

單位：日元　昨日成交價

股票名稱	收市價	（漲△跌▽）
平和不動產	四六九	（△三）
味之素	三一四	（▽二）
松下產業	六三五	（▽一）
錦囊相機	一九六	（▽三）
三越	四八五	（○）
東京海上	五四三	（▽二）
三菱地所	三三八	（▽一）
日本郵船	一二七	（▽九）

成交股數：第一市場二億四千萬股，第二市場一千三百萬股。

第一市場——道瓊斯平均指數（對上日比）三、六九三·八四（▽二五·一七）。

第二市場——東京証券交易所股票價格指數（[illegible]

糞便中發現霍亂菌 但非表示出現此症

當局請市民注重衛生防範

【本報訊】據醫務衛生處長蔡永業醫生昨日宣佈，政府實驗室昨日在例常檢驗糞便中，又發現八宗帶有霍亂菌。但蔡處長聲明此種發現並非說本港已有霍亂症存在。他說，病菌可能由帶菌者排出，但如食水及食物未遭染污，則霍亂菌將不起作用。

此帶菌的糞土，乃上週六發現於筲箕灣區，三週前，該區曾發現同類糞土，例常檢驗工作顯示，在昨早之前，沒有新的發現。蔡醫生強調，在炎熱的夏季裏，糞便中經常發現霍亂病菌。

他說，雖然本港目前沒有霍亂症發生，但鑑於在一批糞便中發現霍亂病菌，市民應當小心預防，尤其注意個人衛生，特別是在就則後，應該立刻洗手，同時預防食水及食物染污。

Kung Sheung Evening News
工商晚報 [illegible]
出紙兩張

▲政府學校免費 ▲教會學校每月學費加幣卅元